京城日報
夕刊
七月二十四日（木）

金剛燒酒

舞臺は愈よ樞密院へ——
樞府御諮詢を奏請
濱口首相けふ葉山に伺候
倫敦條約、說明書等を捧呈

【東京電報】濱口首相は二十四日午前九時二十二分東京驛發葉山御用邸に伺候 天皇陛下に拜謁仰付けられ、ロンドン條約文及び附屬文書、說明文書等を捧呈、樞密院に御諮詢方を奏請した。それより種々御下問に奉答、正午別室において午餐を賜つた。なほ右條約文は即日樞府へ御諮詢のため御下渡し相成る筈

約三十分御下問に奉答

【逗子電報】濱口首相は二十四日午前十時二十分逗子驛着町田、田中、渡邊、松田各閣僚と宮內省差廻しの自動車に同乘御用邸に伺候、先づ首相は天皇陛下にロンドン條約の樞府御諮詢を奏請し約三十分御下問に奉答、一旦退下した後午前十一時十分他の閣僚と揃つて拜謁、天機奉伺した後、午餐及茶菓を賜はり退下午後二時四十九分逗子驛發汽車にて歸京した

軍事參議會奉答文を首相に拜覽仰付らる
奈良武官長を昨夜御差遣
首相恭しく拜覽

【東京電報】天皇陛下には廿三日午後東鄕元帥から上奏したロンドン條約に基づく新國防計畫案についての軍事參議會の奉答文を前例により濱口首相に拜覽仰付られる旨の御沙汰があり、奈良武官長が捧持して廿三日夜葉山御用邸より歸京同八時官邸に首相を訪問、濱口首相は恭しくこれを拜覽し武官長は八時廿分辭去した。

欠陷ありとするも別箇の方法で補充
廿五日の閣議で決定の上
首相重ねて奉答せん

【東京電報】二十三日夜奈良侍從武官長が齎らして首相を訪ひ御內見を許された軍事參議官會議の奉答文に對する奉答は二十五日の閣議にてこれを各閣僚に諮り決定の上首相は更に葉山御用邸に伺候、これに對する奉答を爲すが、右首相の奉答內容はたとひ條約が用兵作戰上不十分なりとするも別個の方法を以てこれを補充するため努力するといふにある模樣である

奉答の內容は言へない
樞府は暑休と雖も審議する樣に賴む

濱口首相談【逗子電報】濱口首相は二十四日葉山伺候の車中左の如く語つた
「本日は同車各閣僚と共に天機並に御機嫌を奉伺し、且つロンドン條約に關し御諮詢奏請の手續をとることゝなつた、昨日軍事參議官會議の奉答文を御內見せしめられたが、これに對する政府の奉答文は二十五日閣議で決定、二十六日自分は葉山に伺候奏上する。その內容は先例通りとするか、政府としての意見を申上ぐるかは言へぬ。樞府の審議は暑中と雖も進めることを希望し、本日歸京後官邸議長に會ひ懇談する。軍事參議官で決定した內容に就て政府は將來責任を有し、又は拘束せらるゝか否かは軍機に關する事故一切言へぬ。然し海軍關係としての經緯はあつたかも知れぬが、滿場一致で決議されたことであるから條約の今後に就ては何等問題ないと思ふ

二上樞府翰長 輕井澤へ避暑

【東京電報】二上樞密院書記官長は廿三日午後五時二十五分上野驛發輕井澤の別莊に避暑した、來る二十九日歸京の豫定である

兩翰長打合せ

【東京電報】ロンドン條約樞府御諮詢につき鈴木翰長は目下輕井澤に避暑中の二上樞府翰長と電話を以て樞府條約の前例その他事務上の打合を行つた

天機奉伺
四相葉山伺候

【東京電報】松田、渡邊、田中町田の各相は二十四日午前九時二十二分濱口首相と同車して葉山御用邸に伺候、天機並に御機嫌を奉伺した

海軍としては先づ以て一段落
谷口軍令部長語る

【東京電報】谷口軍令部長は二十三日午後四時四十九分逗子驛發歸京直ちに官邸に財部海相を訪問奏上經過の報告をしたが、部長は左の

如く語る 東鄕元帥はサイレント・アドミラル（沈默提督）だから時局その他についても一言も述べられない、そこが元帥の偉い本領である。今日奏上の內容は一切言はれないがこれで當面の問題は一段落といふ處だが、海軍としてはまだ〳〵問題がある、軍令部としても補充計畫などでなか〳〵多忙な仕事は澤山あるよ

仕事をして無傷があるか
議論はしても歸結を見れば後は晴々しい
財部海相語る

【東京電報】二十三日の臨時閣議散會後、財部海相は左の如く語つた
「軍部關係の事は一先づ片づいた臨時閣議は御諮詢奏請に關する手續を決定するため開いたものである、海軍々人仲間では私心をはさまず公人として議論をしてゐるのであるから歸結さへ見ればうれしい氣持になるのだ、首相は二十四日葉山に伺候して御批准奏請の手續を執る筈であるから予としても今後は樞密院關係に臨む譯である。予の進退問題についてとやかくいふものもあるが、一體仕事をしてゐるもので無傷のものがあるか、予の態度につきいろ〳〵と批評もあるが後世史家の批評に待つより外はない。本日（二十三日）は東鄕元帥も葉山に伺候されたが、たいへん御機嫌がよかつたらうと察してゐる

海相苦境に立たん

【東京電報】ロンドン條約はいよいよ樞府御諮詢の運びとなつたが樞府審査委員の選任は一兩日後であらうといはれてゐる。樞府の空氣については『軍備作戰上不充分なる』云々の條約を締結した責任とこれが補充につき政府の確信に就いて詰責問難あるべく、政府も亦これを豫期してゐるが政府はこの際政治的運動を避け樞府に對し堂々所信を披瀝して條約の成立を期する決心であると。なほ樞府で最も論難さるゝは統帥權問題にあり、これに對しては江木鐵相が首相顧問となつて答辯要項作成につとめてゐる。更に軍備作戰上不充分の條約を締結せる責任に對しては財部海相が論難の矢面に立つべく、財部海相は全權としてこの條約を締結するに當り國防上十分なりと信じたりや、若し十分なりと信じたりとせば軍事參議官會議にて軍備作戰上不充分なりと奉答するに同意した理由如何、即ち海相の二重人格が相當手酷しく攻擊さるべく、海相は非常な苦境に立つに至るものと想像されてゐる

相州江之島の兒玉神社

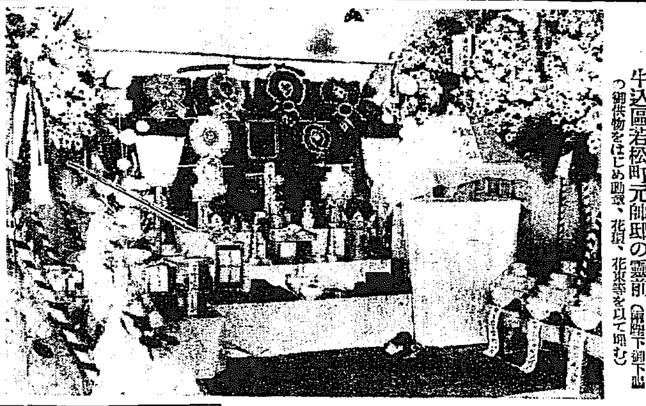
奧元帥の靈を祭る
牛込區若松町元帥邸の靈前（御沙汰下賜の御下賜品はじめ勅使の御供物をはじめ勅宣、花環、花束等を以て埋む）

奧元帥葬儀
勅使御使の御代拜を忝し けふ青山齋場に於て執行
元帥、大臣、大將をはじめ會葬者無慮二萬

【東京電報】故元帥陸軍大將從一位大勳位功一級伯爵奧保鞏伯の葬儀は二十四日午後一時から青山齋場で佛式に依り執行された。これより先き牛込若松町の元帥邸では午前十時より自宅式を行ひ、喪主保夫中佐初め遺族親戚等參列の下に靈柩は經據香を燒し、それより靈柩は砲車に移され、午後二時出棺、同二十分儀仗長指揮の近衞步兵第二聯隊儀仗の下に齋場に到着、步兵第三聯隊樂隊よりの百二十九發の弔砲を合圖に葬式は開始された、先づ勅使御使の御代行あり、次いで儀仗兵の發する三發の弔銃射の裡に參列者の燒香あり、同四十分式を終り、三時より告別式に移つた。會葬者は濱口首相以下各大臣、倉富樞府議長以下顧問官、元帥、大將その他朝野の名士約二萬におよんだ

判明するに隨つて被害の大なるに驚く
―救濟と復舊工事―
兒玉政務總監語る

兒玉政務總監は廿四日正午左の如く語つた
殆んど全鮮にわたる今回の風水害に關しその復舊、その他について最近になつて死亡者をはじめ各方面の甚大な被害が判明して來たが北へ大なるに驚く程である。全部判明するにはまだ日數を要するであらうが勿論大正十年の際の被害よりも大であり、各方面からの報告によると悲慘な事實が多い。殊に江原道に於ける死亡者の發掘には困難を極めてゐる模樣で、死體の頭や手足の露出してゐることを發見するだけでは充分でないので、今では臭ひでもつて死體の所在場所を搜してゐるさうである

復舊費 は既に提出して來た道もあるが、提出後更に被害があつたりして今のところ確然と非常用を流出するとは出來ない、總督府では水害復舊費として各道毎に緊急の用に充て範圍內で救助基金で死者の見舞をさせる事としたが、結局總督府としては百廿五萬圓の第二豫備金を支出し、不足すれば更に剩餘金を支出し、なほ不足なれば追加豫算として支出する筈である。まだ總體的の被害狀況が判明しないので宮中へも御報告申上げてないが、兩三日中には御報告致したいと思つてゐる。多分難き

御思召 しを拜することが出來るものと拜察してゐる。一般の義捐金については朝鮮內は社會事業協會が各新聞社後援の下に取扱つてゐるが內地にも一般の義捐金をお願ひしたいと思ひ私から拓務省に依賴し一切のお世話を願ふつもりである

齋藤總督 橫濱市視察

【東京支局發電】齋藤總督は近藤秘書官を同伴廿三日午前八時橫濱驛着有吉橫濱市長の案內にて同市の復興現狀を視察し同日歸京した

釜山兩郵便所に音響機裝置

釜山中島町および釜山驛前郵便所は開設以來土地の發展に伴ひ漸次電報の通數を增加し現在の電話通信では通信の疏通に困難を感ずるに至つたので、來る七月廿六日から音響機を裝置し通信の疏通を圓滑ならしむることゝなつた

本府辭令（七月廿三日附）

（春川）朝鮮公立高等普通學校教諭 高橋秀吉
任朝鮮公立高等普通學校教諭（七等） 補春川公立高等普通學校教諭

兒玉將軍「逝いて廿五年
けふその命日を迎へ
ありし日の將軍を偲ぶ

東亞に經綸をのべた偉人、兒玉源太郎大將、逝きてけふ廿四日は廿五年の命日、歲月水のごとく流るゝも、故大將追慕の情は深いのである

◇

この日、松岡社長宛に一葉の挨拶書
拜啓、別紙を以て兒玉神社大祭案內狀差上置き候右は道路の故にて形式に失するの次第に御座候共大祭執行致すことを御承知置き被下度候此段差上申候次第に候
差出人は兒玉神社々掌楠瀨常次郞氏である。楠瀨氏は故大將が臺灣總督時、秘書官たりし人、高風追慕のまゝやみ難く、一社を創立して半生を祭祀に侍して居る人である

◇

遡る一年、松岡本社長はさる一日江の島に遊をおつた、長い棧橋のたもと、兒玉神社の森が綠ばんで居た、參詣した時、出て來た神官が楠瀨氏、社長と氏は臺灣時代の舊知で、奇遇に深い綠をよろこんだ事であつた

◇

兒玉神社にも廿五年目の祭典の日が來た、けふ午前十一時、相模灘の波打に鷗の如くうかぶ花の島に大將の神靈は迎へられて、記念多き神事が營まれた

◇

故大將の命日に松岡社長が深い感慨をもらして邂逅に奉げり、記者に感慨を深からしめた、その一つ二つ

兒玉大將は下情に通じた方であつた——熱帶植物學の權威田代安定氏（鹿兒島縣人にして今は故人）が臺灣に居たときの事、この田代氏、奇行に富んだ人でまた非常な勉學者、常に小型の手帳を首にかけて居て、寢床の時も放さず、思ひだした時には蒲團から首だけだして、すぐ手帳に記入するといつた有樣で、共の格好がアリ、ヒ（穿山甲）に似てゐたので『アリクヒ先生』の綽名をもつてゐた。アリクヒは台灣にゐる珍獸で頗る高價なもの、それをさる人が兒玉總督に差上げた、總督は田代氏に飼育を命じたがアリクヒ何が氣に入らぬか逃げだして了つた、田代氏がおそる〳〵これを申上ると、總督曰く『君はアリクヒ親方だから仔分を逃がすのはあたりまへだわ』と大笑された。いつのまにか總督『アリクヒ先生』を知つてゐたのだつた

◇

故中村是公氏が臺灣財務局長官時のこと——中村氏は英語だけが頗るの不得手あるとき外國領事の招待宴があつた宴會の席順は外事課できめてゐたが、この時、兒玉總督は『席順は私がきめる』とて、アメリカ領事の隣りに中村氏を据へ、そのとなりに英語に巧みな人を順にして、さて宴會がはじまつた。杯もあがつて宴たけなはの頃、總督が『アメリカ領事の御道樂はなにか聞いてみ給へ』と中村氏に命じた、道樂（Hobby）こんな英語は英語に巧みな人でも一寸氣がつかないものである、それに語學は、からつきし駄目な中村氏である。小さな聲で『ドー・ユー・プレイ・ビリヤード（do you play Billiarde）』とアメリカ領事に囁やいた、『なあにあんまりやりません』と領事がまあそんな返事をした、そこで中村氏、總督に『なんにも御道樂はないさうです』と答へた宴のあと、兒玉總督はその滑稽な『中村通譯』の一くりを話して笑はれ、さすがの中村氏も赤面したといふ話。偉人兒玉大將の瓢逸な一面と下情に通曉せるを知る事ができる。

多獅島築港の可否如何
港灣專門家を集め
滿鐵總裁社宅で研究

【東京電報】昭和製鋼所新義州設置の可否に關し多獅島の築港施設が可能なりや否やに對する築港土木界の權威者の會合は二十四日午前十時から麻布狸穴の滿鐵總裁社宅で開催、古市公威男、中山秀三郞、丹羽鋤彥、中川彥藏、原田貞介、安藝杏一、直木倫太郞氏等に滿鐵からは仙石總裁、伍堂、神鞭兩理事出席、仙石總裁の挨拶に次いで、伍堂理事より豫て滿鐵に調査した多獅島築港施設に關する調査資料面を提示し詳細說明をなした後、各自腹藏なき意見の交換を爲した

藤公記念事業府內の釀出金
希望者は成るべく早く申出でられたいと

京城府內における伊藤公記念事業釀出金はさきに關水府尹より町洞總代に對しそれ〴〵依賴中のところ、右締切りは來る七月三十一日までなので府では成るべく期間中に當該釀出金の取纏め方を希望してゐる釀出希望者は至急申出でられたいと、因みに右受付所は府廳內務課內務係（電話二〇七〇番內六二番）である

汪兆銘氏 北平に乘込む

【北平廿三日發電】汪兆銘氏一行は二十三日午后九時北平着懷仁堂で少憩の後中山公館に入つた

閻氏を政府首席たらしめたい希望
◇—汪兆銘氏語る

【天津廿三日發電】汪兆銘氏は二十三日午前十一時半長城丸にて塘沽着、一行は直ちに特別列車にて午後一時半天津着、列車內に出迎へた記者との間に左の如き問答を交した

問 政府及び黨務に關する閻、馮兩氏との關係如何
答 政府及び黨務に對する主張は閻、馮兩氏と殆んど一致に近い
問 政府の組織方法如何
答 余の香港出發の際はなほ決定を見るに至らなかつたが北平到着後詳細協議される筈である、余個人の意見としては閻氏を政府首席たらしむることを希望する
問 南京政府を何處までも否認するや
答 兩三年來內閣變動の責任は蔣介石一人にあり、從つて蔣は當然自發的に辭職すべきである
問 政府樹立後改組派は直接政府に參加せぬといふが如何
答 予等は政府に對し贊助の地位に立つて居るから專心黨務方面に活動したいと思ふ

なほ汪氏は國民黨一黨會議は當分繼ける決心だと語り、蔣介石氏が第三次全體會議で個人宣傳を行へることを痛烈に攻擊した後、更に對外方針に關して左の如く語つた
故孫總理の方針に基き中國を獨立平等の地位に置くことを求め以て世界各國と進步を共にしたい、なほ日本に對する方針としては一九二四年冬故孫總理が神戶に於て爲した最後の講演で日支兩國の親善關係を說明し日本朝野の諒解を希望し且つ中國同志の努力を併せて希望したがこれは總理の遺言となつた、卽ち同志一同は切實にこれを遵守し實現を期したいと思ふ

多獅島干水面標高調查

平北道土木課では二十三日技手三名を多獅島に急派し築港附近の水面三ヶ所における干水面の標高を調査せしめ電話にて報告せしめてこれを東京滿鐵出張所に電報したが右は二、三の圖面に記された標高に若干の差があるので新たに正確な報告を得たしと滿鐵東京支社から電報で依賴し來たからである

保育夏季講習
出席方を勸誘

佛教保育會主催第二回全國保育夏季講習會は二十七日より五日間東京小石川區大塚仲町大塚市民館において開講されるが、右は幼稚園と保育園並に其他の興しつゝある託兒所從事者に實際的技能とその基礎的知識を與ふる目的のもので受講者勸誘を京城府に依賴して來た

晉州神社遷座祭

晉州神社の本殿修理のため二十六日午後八時から假殿遷座本殿祭及假殿遷座祭を行ふ（晉州）

神宮參拜（二十三日）總數二七三人▲內鮮內地人二四七人▲支那人三人▲朝鮮人二六人▲團體京城修養團三二人▲前年度總數三二九人

會

平山政十氏送別會 日本二十六聖人の殉教史を映畫化しこれを携へて國際平和の運動に貢獻せんとの運動からその撮影完成の用務を帶び今回イタリー首相ムツソリーニ氏を訪問のため京城を出發する平山氏のため來る廿六日午後三時朝鮮ホテルにおいて送別茶話會を催す由（會費一圓當日持參のこと）

在鄕軍人會射擊大會 在鄕軍人會京城分會では來る八月廿四日午前九時より龍山衞戍陸軍射擊場にて第六回射擊大會を開催することになり目下準備中

人

◇中島重樹氏（京城電話局）武者修業病氣の爲代理として總督出席の爲廿五日朝東上の豫定
◇加藤三郞氏（殖銀竹津支店長）廿三日夜入城不知火▲加藤錠一氏（同安州支店長）同上
◇加藤金次郞（日本精米株式會社長）廿三日夜入城朝鮮ホテル
◇岡本連一郞氏（參謀次長 陸軍中將）廿四日朝入城同上▲光永星七氏（雄基電氣社長）同上▲丹野吾六氏（國際運輸雄基支店長）廿三日夕入城同上
◇本田中氏（京通本社員）二十五日午前十時京城驛發歸東

表決によらず二讀會通過
英國下院に於けるロンドン條約の審議

【ロンドン二十三日發電】二十三日英國下院にてロンドン條約案は採決投票による事なくして第二讀會を通過した

英國內閣危機を脫す
問題の炭坑法の修正漸く上院の承諾を得

【ロンドン廿三日發電】英國上院は本日炭坑法に對する上院の修正に對し更に下院が可決した修正を受諾した。右下院の修正は下院の最初の主張たりし一週四十五時間勞働の代りに上院の修正通り二週九十時間の勞働を認めるものであるが、二週九十時間勞働に對しては何等地方的の協定を許さず炭業者協會および炭坑勞働者組合の雙方の承諾を要せず直ちに實施し得ることゝするものである。上院がこの下院の修正を承諾したことは炭坑法案に關し上院と下院間に永い間續いてゐた論爭を終熄せしめたもので、斯くて炭坑法案は今や皇帝の御裁可を得て完全な法律となることゝなつて英國內閣は漸く危機を脫した譯である

刺靑傀儡話 今日休載

あすの天氣（75）

半島の氣壓配置は不安定であるが中部には雨が降つてゐるが風は一般に弱く明日も天氣は曇勝ちである

豫報	曇 一時晴
廿四日正午	[illegible]
廿三日最高	[illegible]

のんで効く——試驗はタツタ——五分間
歯痛と頭痛
回効散（くわいこうさん）
神經痛とロイマチスに
激痛は神經の痛を鎭め神經を丈夫にする藥として醫化學上成功せる新藥なれば
殊に劇烈なる齒痛と頭痛には直ちに試みられよ
術後神經痛ロイマチス等にも最も鎭痛なる鎭痛消炎の優秀良劑なり
◇定價 廿錢 卅錢 五十錢 一圓 二圓 五圓
注意 近時類似藥を賣付ける藥店あれば回効散の三字に御注意あれ
製造 森田製藥所
發賣元 東京 津村敬天堂
全國藥店にあり

滋養物よりヘルプ
腸胃病には千金の滋養物も効なし
いかなる滋養劑、滋養食の美味も腸胃の內臓が傷つき爛れてゐるため榮養を吸收する力なく衰弱するのみ
食慾進む秋は腸胃カタルに罹りやすい
暴飲暴食の結果、或は水あたり食傷、感冒等が原因となり下痢腹痛吐瀉に始まる、この時治療を誤まれば
慢性腸胃カタルとなり
少量の飲酒や不消化物にも忽ち腹痛み常に下痢し、便には粘液膿汁を混じ滋養物を食べても益々衰弱を加へ體重を減じ、血色を失ひ、安眠出來ず食慾進まず胸つかへ腹は膨り脹つき放屁連續し下腹痛み鳴り動き胃酸過多のため食前食後胃部痛み抵抗力減退寒暑に傳染病菌に侵さる
斯る危險症に何よりヘルプ
ヘルプは普通の腸藥と異り、前宮內省侍醫柏村博士が多年心勞をこの一方にそゝぎ、和漢洋藥の粹をあつめて實驗研究の結果發見創製せる最も責任ある調劑の親切な良藥で、重症腸胃カタルに對する日本一の特効藥である。
コレラ赤痢續發の今ヘルプで武裝せよ！
定價 旅行用ポケット型 五十錢 （徳用）一圓 三圓 六圓
本舖 東京 津村敬天堂
★全國藥店にあり

全鮮の風水害狀況
廿四日午前十時現在

警務局調査による風水害狀況二十四日午前十時まで判明の分は左の通り

人家の被害 ▲死亡者四百七十五名▲行方不明者一千六百十二名▲負傷者七百九十六名▲家屋流失二千四百七十六戸▲家屋倒潰八千百六十一戸▲浸水家屋四萬五百八十一戸▲救助人員二萬一千七百九十九名

田畑の被害 ▲流失四千七百七十一町▲埋沒七千八百六十八町▲浸水十三萬三千七百十一町▲作物被害見積額五十九萬六千八百七十圓

道路橋梁堤防の被害 ▲道路流失破損八萬七千間▲橋梁流失破損一千八百廿二ヶ所▲堤防決潰破損十萬八千九百九十七間

家畜の被害 ▲死亡七百八十頭▲不明百十頭▲負傷百一頭

船舶の被害 ▲沈沒二百四十一隻▲行方不明六百七隻▲流失九十五隻▲破損一千二百二隻

各道別の被害累計左の通り

	人 死	人 傷	人 行方不明	家屋 流失	家屋 倒壞	家屋 浸水
京畿	[illegible]	[illegible]	[illegible]	[illegible]	[illegible]	[illegible]
忠北	[illegible]	[illegible]	[illegible]	[illegible]	[illegible]	[illegible]
忠南	[illegible]	[illegible]	[illegible]	[illegible]	[illegible]	[illegible]
全北	[illegible]	[illegible]	[illegible]	[illegible]	[illegible]	[illegible]
全南	[illegible]	[illegible]	[illegible]	[illegible]	[illegible]	[illegible]
慶北	[illegible]	[illegible]	[illegible]	[illegible]	[illegible]	[illegible]
慶南	[illegible]	[illegible]	[illegible]	[illegible]	[illegible]	[illegible]
黃海	[illegible]	[illegible]	[illegible]	[illegible]	[illegible]	[illegible]
江原	[illegible]	[illegible]	[illegible]	[illegible]	[illegible]	[illegible]
咸南	[illegible]	[illegible]	[illegible]	[illegible]	[illegible]	[illegible]
咸北	[illegible]	[illegible]	[illegible]	[illegible]	[illegible]	[illegible]
總計	[illegible]	[illegible]	[illegible]	[illegible]	[illegible]	[illegible]

驅逐艦夕風を派遣
鎭海要港部司令官から返電

既報の通り江原道東海岸における行方不明の漁船および乘組員搜査のため驅逐艦派遣方を廿三日兒玉政務總監より鎭海要港部司令官に電請したる所廿四日同司令官より目下雄基方面に出動中の驅逐艦夕風を派遣し廿六日までに現地に到着せしむるとの返電あつた驅逐艦夕風は一千三百噸司令官中佐艦長高橋少佐にして乘組員二百名である

畓、田作物の被害は一萬町步内外に及ぶ
本月中旬までの十道の狀況

六月下旬より七月中旬までの間における霖雨による咸北、平南北を除く十道の畓田作物の被害は目下各道において調査中であるが、二十一日までに道知事より總督府殖產局への報告による水害狀況は別表の通りであるが本月中旬までの作物被害面積は合計一萬町步内外と推想せられてゐる、なほその後に襲來した暴風および霖雨による被害は引續き調査中である

水害調（殖產局第一回發表）

一、京畿（自七月四日至同九日）水稻被害二千二百六十三町五段、右金額不明▲田作物被害不明▲主なる被害地方（高陽、楊州、抱川、始興、金浦、江華各郡）

一、忠北（自六月二十九日至七月九日）▲水稻被害一千四十八町九段右金額十六萬八千八百八十六圓▲田作物被害四百七十七町六段、三萬二千八百八十[illegible]▲合計一千五百二十六町五段、二十萬一千七百七十二圓（沃川、淸州、鎭川各郡）

一、忠南（自六月卅日至七月三日）▲水稻被害一萬六千八十一町三段、金額四十三萬四千八百四十四圓▲田作物被害七百四十七町四段、六萬七千七百九十六圓▲合計一萬六千八百二十八町七段、五十萬二千六百九十圓（公州、大田、論山、舒川、扶餘各郡）

一、慶北（自六月廿五日至七月十日）▲水稻被害三千百七十町（金額不明）▲田作物被害不明（金泉、咸安、昌寧、昌原各郡）

一、黃海（自七月四日至同七日）▲水稻被害七百卅町、金額四萬八百圓▲田作物被害ナシ

一、全北（自六月二十九日至七月十一日）▲水稻被害四萬四千九百四十町八段（金額不明）▲田作物被害一千二百二十六町五段金額不明（全州、益山、沃溝、金堤、井邑、扶安各郡）

一、全南（自六月二十八日至七月十日）▲水稻被害四千三百七十町（金額不明）▲田作物被害[illegible]

一、江原（自七月十三日至同十五日）▲水稻被害五百六十三町三段、金額十四萬七千六百十一圓▲田作物被害六百九十四町二段金額二萬六千七百九十八圓▲合計一千二百五十七町五段（延白郡）

一、咸南（自七月九日至同十一日）▲水稻被害百三町、金額九百九十五圓▲田作物被害二千二百四十三町三段金額二萬七百五十六圓▲合計二千三百四十六町三段、二萬一千七百四十九圓（永興郡）

以上の被害面積は流失、埋沒、浸水面積の合計であつて水稻被害合計七萬五千二百九十一町八段に達してゐる

李王殿下から千圓御下賜
水害の御救恤費として

李王殿下は今回の水害に深く御心痛あらせられその御救恤費として廿四日金一千圓を賜はつた

各道の對應策

なほ各道すでにこれが對應策を決定し一般に臨保扶助により又は地主を督勵し大様左の通りの對策を實施中である

一、畓に對する分

一、浸水のため被害を受けたる水稻に對しては保護及び生育促進督勵

二、浸水のため枯死せる水稻に對しては隣稻の移植或は水稻幾苗又は既植無被害畓より分株補植を以て改植奬勵

三、改植不能の畓に對しては代用作物（主として蕎麥、蔬菜類）作付

四、埋沒畓に對してはこれが復舊を爲したる後代用作物の作付

二、田に對する分

一、浸水被害田は蕎麥、蔬菜、豆類、雜穀等の播種

二、流失、埋沒田に對してはこれが復舊を圖り前項の通り處置す

江原東海岸に秋山技師出發

今回の風水害によつて水產方面に甚大なる被害を生じた江原道東海岸の狀況については、調査のため總督府より水產課秋山技師が廿四日夜京城出發現場調査を行ふ事となつた

姉弟の溺死

【元山發】咸鏡線德源驛長大石晉次郎氏長女元山高女一年生澄江（一四）弟元山尋常高等校尋常科三年生正己（一〇）の姉弟は二十二日午後二時頃他の子供四、五名と鐵道官舍から程遠からぬ德源川の鐵橋下で水泳中正己が溺れかけたのを澄江が救はんとして弟にからみつかれ體の自由を失ひ二人共もがく内次第に深味に陷り途に姉弟とも溺死した、死後一時間半ばかり經つた頃一緒に來た子供等の知らせで親達がかけつけ發見して應急手當を施したが、時すでに遲れ二人とも蘇生しなかつた、姉弟の葬儀は二十三日午後四時から元山法秀寺で物かなしい霖雨中に親達や幼い學友の涙に送られて執り行はれた

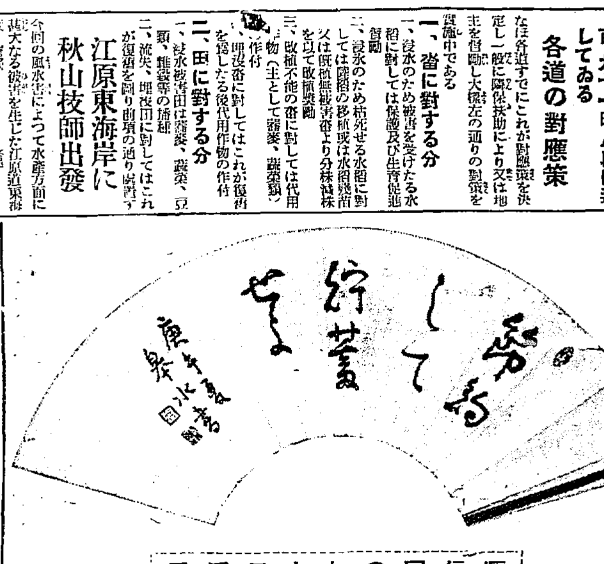

遞信局のお中元扇子

遞信局のお中元
貯蓄宣傳扇子を配布
齋藤總督の書を刷り込んだ

齋藤總督の書『勤儉貯金』と『節約して貯金せよ』の二つを刷りこんだ扇子を遞信局で數千本つくり、全鮮の貯蓄奬勵功勞者に進呈した新しい『貯蓄』の宣傳として、又お役所からの、はじめての『お中元』として好評さく〱

巡査の轢死

【釜山特電】釜山署知谷水源地在勤巡査工藤晴造（三〇）は去る二十二日午後六時半頃釜山鎭驛道踏切にて誤つて上り混合列車に觸れて無殘の死を遂げたが、何故か釜山署では秘密に附してゐる

百餘軒に落雷
名古屋に大雷雨襲來

【名古屋電報】名古屋地方一帶に亙り二十三日午後八時三十分頃より近年稀なる大雷雨襲來、名古屋刑務所熱田出張所その他市内外百餘軒に落雷、市内浸水家屋二千戸に達した、落雷のため負傷者もある見込

無居屑屋を營む朝鮮人
饑餓線上に喘ぐ三千人

【東京電報】不景氣のため饑餓線上に喘いでゐる朝鮮人は少くないが、府社會調査によると無居屑營業者となり、辛くも命を繫いでゐる朝鮮人は三千人の多數に達してゐること判明したので捨て置けず府内朝鮮人生活狀態の調査に着手したが、これ等が營業違反で處罰されるもののみならず、種々善處の措置を講ずる中であるが、その他の朝鮮人勞働者は苦境のドン底にあり、今のうちに救はねばならぬとの聲が高い

漢江堤防外の建築取締協議
普通建築物一切不許可

廿三日午前十時より京城府龍山出張所樓上において漢江堤防外建築取締に關する協議會を開催、道保安課より吉村課長、龍山署より田口署長、齊藤保安主任、京城府土木課員等關係者參集して協議を重ねた結果、大體龍山署の方針通り普通建築物一切を不許可、漢江人道橋下水浴場附近の避暑客の休憩所のみは例外として認めることとなつた

新様式のモダンはがき
八月一日から お目見えする

新しい郵便はがきの見本が廿四日遞信局についた、紙色は淡黃色、刷色は青綠色（往復はがきは茶褐色）で縱十四センチメートル、橫九センチメートル、遞信省令第卅二號で様式改正が發布され、八月一日を以て取扱ふ事になつた、從つて總督府令をもつて、これと同様に朝鮮も改正し、新しいモダンはがきが八月一日から賣られる事になつた（寫眞は新はがきの印面）

荷馬車の轍に
荷馬車輓重傷

二十三日午前十一時半府内吉市町一四番地清水眞吉方雇人荷車輓[illegible]仁原（四）が荷車を輓いて南大門通四丁目七六番地龍成ビルディング前にさしかゝつた際北米倉町側から疾走して來た荷馬車の馬が物音に驚いて疾走し來り避ける暇もなく車の轍にはね飛ばされ頭部その他に全治二週間の負傷を負ふた

自轉車に觸れ
普校生の怪我

二十三日午後九時十五分太平通り二丁目一一三番地良洞普通學校生徒李[illegible]（八）が自宅に歸るべく南大門方面から來かゝり南大門通り四丁目七四番地先にさしかゝつた際府外[illegible]仁面清凉里二二八番地京城中等夜學校生徒金[illegible]（二〇）が自轉車で折柄の霖雨の中を鮮銀方面に向ひ疾走し來り申は避ける暇もなく自轉車の車輪に觸れ頭部に一週間の殺傷を負ふた

渡船顚覆して
學童流さる

【咸興特電】廿四日午前八時新興邑内への通學生を滿載した城川江の渡船が顚覆し、數十名の學童は激流に押流されたが、死傷はない見込み

水害義捐金

（愛國婦人會扱）

五圓宛林田ナツ子、松岡久子、和田周子▲一圓李恒九夫人、澤村ひら子、外山よし子、▲十三圓九十錢境とめ子、小川ひろ子）

（朝鮮社會事業協會本部扱）

▲二百圓 三井物產社員一同▲廿一圓三十錢平壤師範學校教職員一同▲一圓愛婦慶興近農[illegible]次郎▲五十圓京城師範學校教職員一同▲卅五圓四十錢京城法學專門學校教職員一同▲廿八圓六十錢地質調査所職員一同▲十四圓六十錢總督府圖書館職員一同 計三百五十圓七十錢

サイドカーで四大陸を走破
ハンガリー國の二大學生

ハンガリー國の勇ましい二人の大學生エス・サルコースキーおよびデ・バーサ兩君はハーレー・ダビツドソンのサイドカーで四大陸四萬二千哩を走破して廿四日午後一時三十分仁川から本社に訪れた愛用の車は今から七年以前の一九二三年式といふ代物、兩君とも汗ばんだはち切れさうな健康な顏に快調な笑ひを漂はしながら『朝鮮は雨ですね』と仁川からの泥路走破を語る、最近天津到着、それから北京、船で大連港から仁川に入港、一途泥路を冒し京城着六十哩のフルスピードでとばす尖端ぶり、なほ兩君は二十七日京城出發、一途釜山に向ひ、長崎から神戸、京都、大阪を經て東京着は八月上旬とのこと、それから郵船の太平洋を渡つてアメリカを走破するといかにも涼しい話である（寫眞は本社を訪れた車上の兩君）

運轉手十一名連袂辭職
固定給五割二分減 外步合制申渡しから

打ち續く不景氣と競爭の激甚、かてゝ加へて最近の風水害に各運輸業者は青息吐息の慘狀を呈してゐる折柄、府内鍾路五丁目四番地酒井運輸株式會社では二十一日十四名の運轉手に對し他會社との對抗上と切拔け策に從來の本給七十五圓以上百圓の固定給を五割二分減となすことを申渡したに端を發して十一名の運轉手は途に連袂辭職を決行するに至り、場合によつては各運輸會社にも波及せんとするに至つた、同會社は京城において最も古くから春川、利川、驪州その他貨物運輸の權利を得營業を續けて來たが最近の不景氣と續々許可せられる新な營業者、自家用トラックに名をかつての營業者等の進出に依つて不況に陷り從來固定給七十五圓以上百圓を給して來たのを他會社の例にならつて運轉手に會社の内情を告げ固定給を下げ荷物吸收の一方法として步合制度に改めた處一旦は承諾したもの〵中には有會社側の措置がやむを得ぬことであり、且努力如何によつては寧ろ收入を增す實際から從來したい希望を持つてゐるものもあるらしく所轄東大門署においては嚴重保護中である

全く心外です
酒井社長談

右に就き酒井社長は語る 從來種々方法を講じて來たが他の會社では固定給二十五圓内のものあり、すべて步合制度でやつてゐるので荷物吸收の方法としてもどうしても右のやうな方法を取らねば對抗出來ぬのである、又私としては互に屆入であるとか社長であるとかいふ觀念を離れて運轉手が入を歎いて莫大な宿賃がかゝつた時なども會社で負擔したりしてお互一かたまりとなつて働いて來たのに、この會社の内情も察して貰れず連袂辭職せられる等心外でなりません

硬軟二大庭球戰
オール京城軍と對戰
硬球＝八月十日京都帝大と　軟球＝八月下旬全滿洲軍と

硬球庭球戰は（關西庭球協會主催）

八月硬軟二大庭球戰は京城において行はれる 體育協會庭球部主催招聘のもとに關西庭球界の第一位である京都帝國大學庭球部の來征を迎へ八月十日（日）オール京城軍と一戰を交ゆることになつた、外來硬球庭球チームを迎へてオール京城軍との對戰は半島庭球戰の歷史的一戰として期待されてゐる、オール京城軍代表選手は斯界の一流選手をもつて組織すべく鋭意委員によつて目下詮衡中であり同對抗試合はシングルス戰六試合ダブルス戰三試合を擧行することに決定した

軟球庭球戰は

八月下旬オール滿洲軍の來襲でオール京城軍と決戰することになつた、第一回戰は昨夏オール京城が過大滿洲軍にとつては正に雪辱戰で大いに意氣を持つてをりこの第二回戰はオール滿洲軍を擊破快勝の記錄を收めすべく期しつゝあり、オール京城代表選手も編成され近く猛練習を開始し再びオール滿洲軍を一蹴すべく作戰中である

十四人組スリ團を檢擧
鍾路の夜店中心に盛場を荒す
既に百數十件を自白

西大門署司法係では廿二日夜鍾路の夜店を中心に盛場を荒し廻る忠北生れ住所不定前科四犯[illegible]を首魁とする十四人組掏摸團を檢擧取調べ中であるが、すでに自白したものだけでも百數十件、被害額六百圓余に上つてゐるが被害者判明せず心當りの者は至急同署に屆け出られたいと

女を殺したが
怖氣づいて自首
心中の片割れ

【釜山特電】二十四日午前六時頃釜山富平町派出所へ『私は女を殺して來ました』と自首した内地人青年があるので取調べたところ右は[illegible]の長男にて各務昇（二七）と稱し富平町二の八〇富島樓の女給[illegible]と深い仲となり彼が不義理の借金にて首が廻らなくなつて苦しむのを見て住かへる目的にて二十二日逃れ出て密陽に赴き交渉をしたが思はしく纏まらなかつたのを悲觀し、二十三日女のいふがまゝ心中する積りで驛前附近の山中に入り込みカルモチンを服用した後女の腰紐をとつて絞殺し、己れも自殺を圖つたがにはかに怖い氣がつき、そのまゝ逃げ出して釜山に歸り、富平

仁川月尾島の子供キャンプ
廿六、七、八の三日間

京城南山本願寺、仁川東本願寺共同主催にて仁川月尾島で子供のキャンプ村を建設することになつた、來る廿六、七、八日の三日間で南山日曜學校、光風日曜學校生徒を中心とした兒童五十人を限り收容し、廿六日は午前十時に開會式、午後水泳、廿七日島巡り、廿八日臨海學校長の[illegible]日拾ひ等があり、仁川本願寺で閉會式を行つて廿八日夕發歸京の日程であるが、日曜學校教師七名が指導の任に當り、救護班は南山町佐藤博本が一切を引き受け、炊事は京仁兩東本願寺婦人會員の特志者に一任することゝなつて居る、會費一人二圓で尋常四年以上六年迄男女生徒中學校一、二年生の一般參加をも希望すると

日米水泳前哨戰
布哇の五選手を招き

【東京電報】ハワイ遠征中の明大水泳チーム村松主將から水上競技聯盟に對し、ハワイのクラップ、カリリ兄弟、ライリーの五選手が日本訪問を希望してゐる旨を報じて來たので、聯盟は二十三日緊急理事會を開き、滯在費を負擔して招待するに決し、直ちにその旨回答した、一行は八月二十二日から三日間神宮プールで開かれる日本選手權大會に參加する筈で、同大會に外國選手の加入することは今回がはじめてであるしかして右選手とも世界一流選手で明後年のオリムピック・アメリカチームは此の顏觸れにコジヤック・ラウフアが加はつて編成されるものと豫想されをり、今夏日本選手權大會は圖らずも日米爭霸の前哨戰となるわけで、プレストを除いて我日本は非常な苦戰に陷るものと豫想され、頗る興味をかけらるゝに至つた

社會教化講演會

講師曹洞宗 今成覺禪氏

主催 朝鮮社會事業協會

▲場所 京城府社會館▲日時 八月一日夜八時から

メガネは中村 本町一丁目

第八期決算報告
自昭和五年一月一日 至昭和五年六月三十日
貸借對照表
借方（資產之部）
貸方（負債之部）
[illegible]
土地改良株式會社
取締役會長 今井五介
專務取締役 藤井寬太郎
常務取締役 齋藤[illegible]
取締役 久保[illegible]
取締役 朴泳孝
取締役 松山常次郎
取締役 關[illegible]
取締役 大川平三郎
監査役 李[illegible]
監査役 矢鍋永三郎
監査役 澤田豐丈

てんかん ヒキツケ
富吉繁作

頭痛にノーシン
カルピス

ビクトリヤ 月經帶 イージーおしめ
大和ゴム製作所

金牌受領 松風香油 本椿香油
大阪市西區靭中通一 三宅堂

月經 特殊流經劑 レスノリン
發賣元 常盤藥院

登錄商標 健稻油
專賣特許
朝鮮總督府水原勸業模範場御證明
何が健稻油を斯く聲價を高めたか
恐るべき浮塵子の驅除に最少の費用にて最大の効果を顯はし能率と經濟に一九三〇年式尖端に合理化したる世界的唯一無二の專賣特許品なるが故に
敢て問ふ賢明なる營農家にして浮塵子發生に際し吾が田豊作の源泉健稻油を使用せざる者ありや
權威ある各地農事試驗場の比較表及び說明書御申越次第送呈す
專賣特許 健稻油製造元
京城府御成町三十四番地
朝鮮礦油商會
電本三八八番
害虫發生の兆ある時は寸刻の餘裕を許さず極めて敏速に驅除に着手せざるべからざる緊急事の爲め今般汎く各地に特約店設置の上豫め準備せしめ度きに付き御希望の方は至急御申越しあれ

溫陽溫泉 內湯旅館 玉の井
舊溫陽館跡を讓受け、御客樣本位に親切、叮嚀、且つ安易を旨とし料理も吟味致します。是非御一遊をお待ち申上げます
盛夏の溫泉に一浴を試み靜かに涼味を掬するも亦格別の氣分で御座います。湯治、御靜養等長き御逗留、團體及び御宴會等は思召に依り極安易にお承り致します

ノクマ式 南京虫液

七月廿六日 土用うし
鰻蒲燒 うなぎ丼 柳川なべ
京城南山町通り 松園

シヤリング工場
鮮滿新ウエスト 肥料 各製袋
當所岩治商店

藥局開設
親切丁寧をモツトーに
仁川宮町八番地 福岡商店藥局

土用の丑…廿六日まで
鰻丼（肝お椀付）五十錢
三中井食堂 四階

虚弱兒童の夏期身體訓練
特殊的養護施設の必要と 衞生思想普及

虚弱兒童に對しては特殊的養護施設が必要である、これには休暇聚樂、養護學校、開放學校等の種類がある。休暇聚樂といふのは主として夏期休暇を利用する臨時的施設であるが、特種の設備を必要とせざる關係上、近時我國における普及は實に著しきものがある。然し兒童の選擇上最も必要とする中産以下の特殊な給とするもの少いのは、この事業の本質から見て遺憾の點が少くない

◇

次に養護學校は普通小學校において虚弱兒童のみを以て編成せられたる特殊の學校で、養護を主とした教育施設である、その効果については多數の經驗が如實に物語つてゐる。最早研究の時代を過ぎ歐米等においても虚弱兒童の養護施設の中心となしとしてゐる。次に開放學校といふものは比較的程度の高い虚弱兒童を收容する特別の學校で設備を完備したる理想的の學校施設である

◇

最近の統計によれば米國においては全國に二千の開放學校を有し英國においても百余校において一萬に近い虚弱兒童が惠まれたる環境と行屆いた養護の方法によつて數ケ月の間にその健康を改善せられつゝある。我國において千葉一、神奈川一、大阪一の四ケ所を有するに過ぎない。しかも大阪を除いては私立の經營によつて維持せられてゐる

◇

斯くの如き相當の經費を要する施設に對してはこれを私人の經營に一任せず、國家乃至は公共の經費によつて此種の學校を設立する事は目下の急務と言はなければならぬ。而も最後に兒童の衞生に關する習慣を養成し、自ら進んで自己の健康を改善し、日常生活を合理的に支配せしめんとする衞生訓練の施設が各地において相當の注意を喚起せしめなかつた事は極めて興味ある事である

◇

歐米における個人衞生並に公衆衞生發達の背後には學校における衞生訓練の徹底が如何に有力なる原因をなしたかを知らねばならぬ。虚弱兒童の體質改善も一般兒童の健康增進に向つて國民の保健の進歩を圖らなければならぬので結局は個人の衞生生活の改善にまたなければならぬ。この意味において學校衞生將來の發達は衞生訓練の普及に向つて深甚の注意を拂ふべきである

世界各國の國旗を贈り來る
米國少年赤十字社小學生徒から

米國バージニア州ウインジエスター市在住の少年赤十字社加入の小學校生徒が世界各國の國旗四十六ケ國分を作製して廿一日日本少年赤十字社へ送つて來た、この旗は赤十字社の記念館に保存され、又日本からも好意に酬ゆるため御返禮をすることゝなつた、四十六本の内日本、米國及赤十字社旗は殊に大きく作つてあつた、寫眞は御成門の赤十字社本社で荷ほどき中の國旗

不景氣を救ふは主婦の消費經濟
今後は消費經濟の研究と實行が必要
◇…井上秀子女史談

世は擧げて不景氣の叫びに充滿し、世人の耳目をそばだゝしめる記事は各所に益々增加しつゝある この不景氣を來したる原因は種々な方面にわたつてゐるだらうが、生産と消費の關係がうまく行かなかつたのがその主なるものと思ふ。今日まではどの國でも生産が重んぜられ、消費についてはあまり顧みられなかつた、生産の方面については隨分と研究を續け、今日は生産が分業で新らしい財貨を商出するといふ事に對しては全力を盡してゐるが、一たん消費の問題になると家庭の取扱に委して一向研究しなかつたのである、それで自然研究の結果生産の効果は現はれても、これを合理的に使ふ研究が足らぬため、生活の向上は望めないのではないかと思はれるのである、吾國における各種の家庭の狀況を見ても主人の生産收入といふ事については隨分努力もしますが、その生産收入を使ふ消費といふ事については合理的に考へてをらぬため色々の點に浪費がある樣である。たとへば現在我國でやかましくいつてゐる食糧の問題にしても消費の上から余程節約すべき余地があると思ふが、先づ在來の國一たる米について云へば我國では人口の割に耕地が少いために消費高の九割しか産しない、一割の六千萬石が不足で外國よりの輸入に仰いでゐるのである。たゞ鮮滿等にしても消費額百に對して六割の生産しかないので、その他は輸入に待たねばならぬ對な仕末である、その他食料品の殆んどが消費高より生産高が少いので余るものはなく、たゞ魚類が余つてゐるだけである、今見地をかへて内地で出來る食料全部を合計してこれを各人の必要量に割當てゝ見れば先づ我が國老幼男女平均總量四四キロに對する必要量含水炭素六七グラム、脂肪一五グラム蛋白質七五グラムと見て我が國に生産する食料全部を各所要に分配して其全量を個の各人の必要量に比べて見ると各要素とも余りがあるのである、しからば食料不足は必要以上に食べてゐるか、消費してゐるかそこには何か無駄な使用をなしてゐると見て差支へなからうと思ふ。さすればこの不景氣の世においては生産者も消費者も消費といふ事について十二分の研究をせねばならぬのであるが特に消費の采配者たる主婦は消費經濟の實際において充分注意を要する

本格の馬術の話
─初歩の人への解説─ （七）
藤崎大尉談

五、障碍飛越實施上の注意事項
1、馬は一般に飛越を好むものであつてその結果は興奮し易きものであるから沈靜して行はしむる事が必要である
2、歩度と方向を維持すること
3、騎手の斷然たる決心を缺く時は飛越必ず良好に實施せられず即ち騎手の意志が馬に傳はる爲ならん
4、多く幅員ある障碍を飛越するには歩度を伸張せしむるを良とす
5、馬の逃避を防ぐためには障碍の標幅を狹くし又は左右に袖垣を設くる等の處置を要す

二、障碍飛越の調教法
一、自由飛越に就て
1、目的 馬をして障碍に慣れしめ飛越能力を增進し騎乘飛越の基礎を作る
2、自由飛越の要領 乘馬にて小障碍を通過（またぐ）せしめ或は障碍の側に誘致してよく納得せしめこれに馴らす
3、馬場内の自由飛越 馬好んで而も自然の姿勢を以て障碍を飛越せしめ飛越意志と飛越能力及び方法の向上を圖るこれが爲騎乘せずして馬を障碍に向けて放ち自由に飛越せしむ、初期は障碍近くまでこれを誘導するを要す飛越後は前方に他の騎手を置き食物を與へ之を捕へ愛撫す他の騎手は障碍の側にて要すれば長鞭を以て之を追ふ
4、調馬索にて自由飛越 馬の踏切を調節し又は突進する癖を矯正する爲に有利な方法である先づ最初輪線に誘導しつゝ馬を障碍に向けて直進せしめ飛越後は索端を放ち馬を飛越後急激に回轉せしめぬ樣にす

二、騎乘飛越の順序方法
1、常速歩で小障碍の通過
2、自由飛越に熟せば騎乘して飛越す
3、飛越前後の歩度方向の確保
4、生地の障碍飛越
5、連續數個の飛越並に斜方向の飛越
6、各種地形における各種障碍飛越

三、障碍を嫌ふ馬の調教法
1、障碍に向ひ狂奔する馬は緩徐な歩度で小障碍を屢々飛越せしめ又は數歩後退せしめ再び前進し斯の如く反復しつゝ沈靜するに至らしむ
2、障碍又は駐立する馬は飛越に慣れた馬に隨伴せしむるか音聲を以て激勵し或は長鞭を示すを可とす初期においてこれを鞭打ち或は威嚇することは避くるを要す、但し障碍を如何に拙劣にても飛越せしむるといふとは絶對の要求として忘れてはならない
3、逃避する馬はその逃避の姿勢と反對の姿勢をとらしめ若し逃避せばその反對の方向に回轉せしむる如くす
4、斜に飛越する馬は後軀を一側に偏した時はその方側の肩を内方にし調馬索をその方に引くと同時に長鞭を腰に振るべく反對なれば索を延すと同時に長鞭の先端を鼻梁附近に向つて示す
5、四肢同時に着地する馬（ローツク飛）は自由飛越に依り馬自然の飛越狀態に復せしむ
6、飛越せざる馬は要求を低下して必ず飛越せしむ

四、調教上の注意事項
1、馬の體力の發達及調教程度に應じ漸次進歩せしむること
2、進歩は漸を以てすること、一二回の良好な結果で好奇心に驅られ過急の希望を生ずるはよくないな障碍を通過させ又は自由飛越を行つて馬の飛越能力を增進せしむることが必要である
3、中絶するのは不可なり
4、回數は騎乘飛越を毎日連續實施するは却つて良好な結果をもたらさず障碍飛越馬の如きも一週二回位を適度として他は自由飛越その他の運動や後軀の發達を促す運動を課する等の考慮が必要とす毎一日の飛越回數も二三回の程度に止め置く事が必要である

厄介な汗モ
打粉の澱分、鉛物は警戒 常に皮膚を乾燥すること
醫學博士 中針不二郎氏談

夏はたいていのお子さん達が汗モに惱まされるものですが、これをふせぐには何といつても乾燥が第一です、それには先づ日頃から汗を吸ひとるやうなやはらかなさらしの下着を用ひ、たびたび取替へる事、それからおむつ等も木綿地のやはらかなものを用ひぬれたらすぐにかへてやり、大便の時などには湯でよく拭きとつてやることそして汗の鹽分をとるために日に一二度湯で拭いてやつたり

行水 をさせる事等忘れてならぬ事です、そして湯上りや體を拭いてやつた後に多く打粉を用ひますが、打粉は皮膚の乾燥を保つに大變效目あるものですからこれは必らず用ふることです、然し打粉は澱粉や鉛のなるべく少いものを選ばないと、濡れた場合に汗の酸や大便の酸菌等と分解作用を起し皮膚を刺戟し却つて皮膚をたゞらす因となります、打粉の中に澱分が多量に含まれてゐるか如何かを簡單に試驗する方法は打粉を

熱湯 の中に入れて見ると澱粉の多い場合にはねばねばして來ます、それで澱粉の少いものといへば普通の打粉よりはタルクやアエンカ等の方がいゝ樣です以上のやうな注意はすべてのお子さんに大切な事ですが、殊に滲出性體質である皮膚の弱いお子さん、即ち蚊や蚤にまかれてもすぐはれるとか、一寸した傷口がなかなか治らないとか、或は風邪をひきやすかつたり、腹をこわしやすかつたりするお子さんは汗モの出やすい

體質 ですから殊に前の手入れをして皮膚の乾燥に心掛けることが大切です前の際に注意をしてゐても若し汗モが出來た場合には湯でよく拭き、いところをよく拭きとり『カルボールチンクリンメント』といふ白い膏藥を日に二回よくぬり込んでやりますと、初めのうちならたいてい二三日で治ります、汗モはかゆみのためにむづがつて夜ろくに眠らないといふ場合等にもこの藥は大變效目があります。この外カンフルチンキや、アルコール等で拭いてやつてもいゝのです

夏の便所は病菌の培養所
汲口に金網寒冷紗類 殺虫劑を二日に一回

此れからの便所は蠅が發生しやすく色々の病原菌の培養所となるのでありますから便所の衞生に關しては此れからは特に注意せねばなりません、便所でも最も理想的なのは水洗便所でありまして用便の後で排泄物を水で洗ひ去りますから蠅が發生する恐れはありません。又病原菌も洗ひ、去られる譯であります、然し我が國の現狀では、それを望む事が出來ませんから、先づ消極的に便所の汲取口を嚴重にし窓口は金網か寒冷紗の類のものを張つて蠅が外から這入らないやうにする事が必要であります、それでもまだ蠅の發生する恐れがありますから蠅の幼虫、即ち蛆を殺す藥品を使つて蠅の發生を防がなければなりませぬ。その發生防止劑としては色々のものがありますが未だ理想的のものはないといつて差支へはありません、唯クレゾールか或はフエノールを含んでゐるものは比較的有効であると思ひます、たとへばクレシン、ヘナゾール、アイゼル殺虫劑などは割合によいと思ひます、クレシン、ヘナゾールは水で卅倍乃至五十倍に薄め、アイゼル殺虫劑は百倍に薄めて三日に一回位で便所及其箱に散布いたしますと大體蠅の發生を防止することが出來ます

土用祈禱 旭町一圓開寺では例年の通り七月廿六日土用丑の日に早朝より弘法大師御祖傳の胡瓜加持修行を行ふ信者は胡瓜一本つゝ持參されたしと

ハンカチの漂白の仕方

家庭で普通用ひられてゐるハンカチーフは木綿と麻が一番多いやうでありますから、木綿、麻の類を漂白するに肝要な點を申上げませう、大抵は漂白粉、即ちクロールカルキを用ひます、その分量は布百瓦ハンカチーフにしてみますと六七枚に對して漂白粉一〇瓦の割合が最も適當で、漂白粉を充分に布の浸るだけの水、或は溫湯にムラなく溶かしてその中にハンカチーフを入れます、ハンカチーフの樣な小物は溫湯で漂白した方が速かにその目的を達する事が出來ます、すつかり白くなりましたら手早く取り出して今度は次亞硫曹達の〇、五パーセント液の中に通すとそれと漂白粉の臭みが綺麗に拔け、それを充分に大潔ぎして乾し、アイロンで仕上げるのが一番良いハンカチーフの洗ひ方です

洗濯に用ふる常備藥使用法
汚點の種類で使ひ分ける事

テレビン油＝ペンキ、コールタール、荏油、胡麻、蓖麻仁油等の附着したものを溶解するために用ひます、使用後は揮發油をつけてテレビン油を蒸發させておかねばなりません

アンモニヤ水＝脂肪酸即ち汚點を去り、アルカリ性のものを溶解し、酸性染料の色拔きや、アリザリン墨インキの汚點拔に用ひ動物性纖維を軟かにします、用ひ方はアンモニア水二滴を水一合位の割に薄めて用ひます

酒石酸＝植物性纖維の漂白に用ひ、鐵銹の漂白や、コッピー墨インキ色拔きにも用ひます。少量を水に溶して出來るだけ空氣に觸れさせながら乾かします

蓚酸＝白鐵二重や白リンズの漂白、汗燒を直し、鐵錆、直接染料の色拔、菱鐵精子、墨衣下駄表等の漂白、又茶やコーヒーの汚點拔に少量を熱湯で溶かして薄めて用ひます

醋酸＝アルカリと中和、汗燒や白燒をなほします、水一合四勺滴位の割に溶かして用ひます

大根汁＝動物性血分、脂肪化合物、例へば血液のやうなもの濕分のある煮汁、脂肪アルカリを含んだものを除くに用ひます、その汁をつけて後水洗ひします

蛋白質＝卵の白味や牛乳、豆腐汁米のとき汁等はアリザニン墨のインキ、揮發性の赤インキ、中性化合物の汚點等を除くに用ひ後で水洗ひ又は石鹸洗をします

水害義捐金募集

主催 財團法人朝鮮社會事業協會 同會京畿道支部

後援（順序不同） 朝鮮新聞社 京城日報社 朝鮮每日新聞社 中外日報社 東亞日報社 民衆新聞社 京城日日新聞社 每日申報社

一、募集期限 昭和五年八月二十日限
一、應募金額 任意
一、應募方法 寄附金は左記の場所に申込まれたし
朝鮮社會事業協會京畿道支部（道廳）
京城府廳並各府郡廳及後援各新聞社
寄附金の受領は各新聞に揭載し領收證に代ふるものとす

將棋新手合（二）

於東京市日本橋區蠣殻町二ノ二 讀賣木將棋所
平手 先番 ▲五段 加藤銀次郎（東京）
後手 △五段 山北孫三郎（東京）
評者 △山北氏
（圖は五四歩迄の局面）

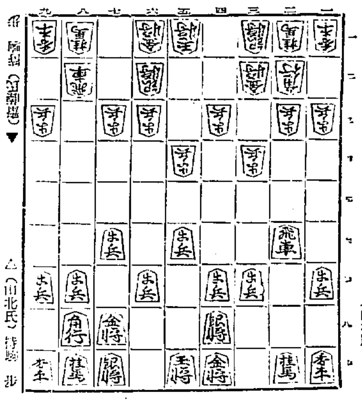

第一譜（第四譜）▼
△六九玉 ▲五三銀 △五八金 ▲四一玉 △五七銀 ▲七四歩
△三六歩 ▲四四角 △三五歩 ▲同 歩 △四六銀 ▲二二銀
△六六歩 ▲八五飛 △七七角 ▲五二金 △八八銀 ▲七五歩
（以下次號）

（沖吉木七段講評）（後手）五三銀の早繰りは、模樣によつて持久戰に變更する機を狙ふ含みである（先手）三六歩突きは、普通の指手であるが、茲は一六歩と突いて敵の動靜を窺ふ處である（後手）四四角出は、持久戰にする意味である（先手）三五歩突きは、面白くない茲は二八飛と懸に引く方が手得である（後手）同歩は穩かで面白くない、茲は同角、三六飛、二二銀、四六銀、四四角、五五歩、三三銀と指す處である（先手）六六歩突きは、角の交換を避けて飛車先から勝負を採る意味で至當である（後手）八五飛上りは面白くない、茲は六四歩と突いて角の交換を狙ふ處である

鮑のみどり和へ
宇多しげの

材料（五人前） 鮑一個、胡瓜三本、白味噌二十匁砂糖大匙一杯、小さび半本、食鹽茶匙一杯の素茶匙半分

拵へ方 鮑を貝からはづし鹽でもみましてよく洗ひ、三分角位の賽の目にきりまして笊に入れ、煮立つたお湯の中に鹽を小々入れて、その中に鮑を笊のまゝつけてお箸でかきまぜ二三分間して笊ごと引きあげ更にそれを冷水の中につけて水を切つておきます、胡瓜を洗ひたての時を四五分程にして胡瓜をおろします、白味噌二十匁を摺鉢に入れ味の素を茶匙半分程加へます、この中に前のおろした胡瓜を布巾で輕くしぼつて入れ、みそと胡瓜をすりまぜますと丁度みどり色になります、このみそで前の鮑の賽の目切りを和へて五分の一を一人前として小鉢に盛ります

罐詰使ひ分け

罐詰物には、いろんな種類がありますが、その中でも水煮物が一番應用の範圍が廣いのであります、それも種類によつて次のやうに使ひ分けるが便利です、即ち洋食や支那料理及び日本料理、何でも使用されるものは鮭や鱈、白魚、その他、蛤や、鮑等の魚介類やハム、コンビーフソーセージ等の肉類罐詰、筍、松茸、グリンピース等のやうな野菜水煮や果物の砂糖煮などはすべて一般的に使用されますが日本料理には蛤の殼付、白地、さめた蒲鉾つみ入れ等の水煮罐詰等を用ひます、次にその儘食べられるものは、牛肉、野菜、燒牛肉、介類味付、豆魚味付や鰻蒲燒、田麩類、調味味噌類、昆布卷、時雨煮、鶏肉味付、燒鳥海苔佃煮、福神漬、奈良漬、その他の漬物煮豆物などの味付物であります、尤も之等の味付物も他の食料と上手に配合すれば經濟的に使用する事が出來ます、例へば田麩や介類の味付を五目飯の材料の一部に加へたり調味味噌を田樂に應用したり、又はお澤庵などを疊魚と取り合せるなどいろいろに應用されますが、經濟であるばかりでなく、手數を省略する事が出來ます

大人氣の ギンザ洋裝店

賑やかな本町通り二丁目で常に四季のトップを切るギンザ洋裝店にては二十日より二十七日まで夏物一掃大賣出しとして新型婦人服、子供服、服地並に婦人家庭着その他半額品見切品等の豐富な品物を取揃へ大人氣にて非常な盛況を呈して居る

助演▲『飛ぶ唄』八卷市川右太衛門主演▲『父』十卷高田稔、高峰秀子、菅原秀雄、岩田祐吉、武田春郎、木村健兒、八雲惠美子、鈴木歌子、兵藤靜枝、皐月百合子、飯田蝶子競演

大正館 （廿四日から） ▲海洋ロマンス『銀嶺無敵』六卷 ▲モントブルウ主演マーナ・ロイ

JODK プログラム
二十五日（金曜日）

午前十時〇分 氣象概況、各地天氣豫報
同十時四十五分 料理獻立『新十の油成城』日用品値段
正午 時報、ニュース
午後〇時二十分 ラヂオ學校 地理のお話（三）（大陸移動說） 龍山中學校 鈴木駿太郎
同二時十五分 家庭講座 夏の活花に就て 渡邊遠州流
同三時四十五分 ニュース官廳公示事項
同四時三十分 朝鮮實業野球聯盟 殖銀對平鐵野球戰實況中繼
同六時四十五分 職業紹介事項、今晩のプログラム
同七時〇分 ニュース、官廳公示事項、明日のプログラム
同七時廿五分 趣味講演 撮影所を廻りて 内田虎之助
同八時〇分 長唄（東京） 吾妻八景 唄 松永和楓 同 松永和十郎 三味線 杵屋六三郎 上調子 杵屋長四郎 笛 梅屋竹彌 小鼓 梅屋金太郎 同 梅屋晉久雄 大鼓 梅屋勝藏
同八時三十分 映畫物語 踊る幻影 泉 史郎
同九時〇分 撰管レヴュー（東京） 夏八景 洋樂 伴奏
同九時三十分 氣象概況、各地天氣豫報、時報
同九時四十五分 西道雜歌 一、愁心歌 二、難逢歌 三、處女歌 四、山打鈴 金玉眞 崔貞

天下一品
純粋の米酢はカクホン酢に於て始めて味はれます
カクホン酢
醸造元 尾道市久保町 尾道造酢株式會社

ノーシン！ノーシン！頭痛に「ノーシン」

醫學博士九名實驗證明推奬
專賣特許の物理療法
男 生殖器若返り法
神秘極まりなき眞空吸引力とエンツンデュング作用

不自然行爲 神經衰弱 弱小包莖 眞空水治療法 強健化

◆無料進呈◆ 非賣品「圖入說明書」 ハガキで御照會あれ（匿名密送す）
◇包莖 專賣特許眞空水治療器 金四円八十錢
東京市芝區神谷町十八 東京新療法研究所
大阪市東區島町二丁目三 大阪支部

サユリ
オキシフルクリーム
（三共サユリ化粧料十五種中ノ一）
無脂肪性 美白用
日やけ止め、白粉下、紫化粧用、髯剃の後に
定價 50錢
製造元 東京室町 三共株式會社

育兒用として最優秀品
こな おちゝ ラクトーゲン
京都帝國大學醫學部 鈴木醫學博士御推奬
乳兒脚氣
乳兒脚氣で年々死亡する小兒の數は大變多いのです、親御樣の御要心を願はねばなりません、此病氣にかゝりますと母乳をへらしてラクトーゲンで育てゝ下さい、ラクトーゲンは完全に母乳の役目をつとめますそして愛兒は必ず健康に育つて行くものです
見本 說明書 進呈 販賣店 藥店食料品店
大阪市東區伏見町二丁目 乾卯食料品株式會社 東京市丸ノ内丸ノ内ビル三階

筆蹟懸賞大募集
一、課題
二、左の五文字を淸書して下さい。
A組 ほまれ味噌 但し書體は楷書又は行書
B組 ホマレミソ 但し小學校二年生までの御子さん達に御願ひいたします年齢を記めて下さい
一、規定
一、用紙半紙のこと。
一、一人一枚とし原稿は返戻せず
一、住所氏名を原稿に必ず認める事
一、締切 昭和五年九月三十日最終便
一、選者 朝鮮在住の權威者に御願ひして嚴正にやります。
一、賞品
A組 壹等 蒔卷金時計 壹個 一名 貳等 腕卷銀時計 壹個 二名 參等 美麗置時計 壹個 三名 四等 特製シース 壹個 五名 選外 特製手帖 壹冊 三十名
B組 壹等 三越特製箱附組合文具 壹個 一名 貳等 三越特製美麗組合文具 壹個 二名 參等 同 壹個 三名 四等 同 壹個 五名 選外 特製手帖 壹冊 三十名
一、發表 昭和五年十月一日以後の新聞紙上
一、宛名 京城太平通二丁目 野田醬油株式會社 朝鮮出張所懸賞係

アメリカの投資信託(三)

この會社の株はノン・パーといつて額面いくらと書ふ事が書いてない。アメリカの株にはこの式がチョイ〳〵ある。ラヂオ・コーポレーション株の如きもノン・パーである。然し會社の帳面には額面を假定に一株いくらと立てゝある

余談はさておき、アメリカン・ファウンダースは昨年一月に次ぎの如き方法で增資した。即ち同社の株主に限り八株に對し一株の割合で新株を六十五ドルで賣るといふのである。この會社の株はその後どんな値を出したか。

昨年一月四日	七六弗四分一
四月五日	八七、二分一
九月六日	一一九、四分一
十一月十四日	八八、
本年一月三日	×三四、二分一

(×昨年十二月に一株を三株に分割した)

危險の分散による投資の安全を期するといつても、證券市場に昨年の如き荒浪が卷き起れば、矢はりその余波を受ける。たゞその程度が甚だしくないから、矢張り安全だといへる

投資證券の選擇

投資信託としてむづかしいのは證券の選擇である。選りに選つて悪い株ばかり買込んだ日には結果におもはぬことになる

アメリカの投資信託會社は、經營者に株の選擇を委せることになつてゐる

イギリスのは初めから投資物の定つてゐるのがあり、又大體きまつてゐるだけのものもある

植民地の對外貿易 朝鮮の入超は七百三十萬圓

【東京電話】大藏省發表、六月中の植民地外國貿易額は左の如し(單位千圓△減)

▲臺灣

	六月	一月以降累計	比前年同期
輸出	[illegible]	[illegible]	[illegible]
輸入	[illegible]	[illegible]	[illegible]
計	[illegible]	[illegible]	[illegible]
入超	[illegible]	[illegible]	[illegible]

▲朝鮮

	六月	一月以降累計	比前年同期
輸出	[illegible]	[illegible]	[illegible]
輸入	[illegible]	[illegible]	[illegible]
計	[illegible]	[illegible]	[illegible]
入超	[illegible]	[illegible]	[illegible]

之れを同期內地外國貿易額に加算すると六月は

輸出	一〇一、九九八
輸入	一三八、五二七
計	二四〇、五二五
入超	三六、五二九

となり一月以降累計上半期總額は

輸出	七五四、三三五
輸入	一、〇四〇、二五一
計	一、七九四、五八六
入超	二八五、九一六

これを前年同期に比せば輸出二億九千三百七十七萬二千圓輸入三億六千百四十四萬三千圓を減退計六億五千五百二十一萬五千圓、入超額六千七百六十七萬一千圓を減じてゐる

水稻植付進捗 七月廿日現在

七月二十日現在の水稻植付狀況は本年作付豫定面積に對し、植付殆んど完了し、その面積百六十一萬九千七百六十七町八反步で、前年同期の植付濟面積百五十九萬一千六百六十一町一反步に比し二萬八千六百六町七反步の增加を見た、又前年總作付面積百五十九萬三千七百九十一町八反步に比し二萬五千九百七十六町步の增加を示した今地方別の狀況を示せば左の如し

道名	植付濟步合(割)	植付濟面積(町)	前年同期比較增減(△)(町)
京畿	10.00	[illegible]	[illegible]
忠北	10.00	[illegible]	[illegible]
忠南	10.00	[illegible]	[illegible]
全北	10.00	[illegible]	[illegible]
全南	10.00	[illegible]	[illegible]
慶北	10.00	[illegible]	[illegible]
慶南	10.00	[illegible]	[illegible]
黄海	10.00	[illegible]	[illegible]
平南	10.00	[illegible]	[illegible]
平北	10.00	[illegible]	[illegible]
江原	[illegible]	[illegible]	[illegible]
咸南	10.00	[illegible]	[illegible]
咸北	10.00	[illegible]	[illegible]
計	10.00	一、六一九、七六七、八	二八、六〇六、七

新小麥は結實が良好 二等品が多い

本年の鮮內小麥は凶作疑ひなく各地とも結實良好で昨今漸く弗々出廻りつゝあるが、黄海道では三等品極めて尠く、二等品が多いので內地方面の引合も二等品に限られはしないかと見られてゐる、三等品は二等品より以十錢(石二十五錢)格下げの筈であるが目下の相場に適當でない、

北滿特產物 の內地歐洲方面からの引合は殆んど皆無であるが、これは、世界的不況により歐洲內地ともその需要が減退したのによるものである、從つて運賃の如き浦潮經由八錢唱へで、前月に比して一錢乃至一錢五厘の低落振りであるが、實際の取引が皆無なので唯八錢と唱へられてゐるに過ぎない

海運界の夏枯は益々深刻 魚油移出に多少期待

內地海運界は世界的海運界の不況で全く動きがとれなくなつて仕舞つたので、商船郵船の大々的繋船決行を初めとしてその他社外船も停船の處分或ひは繋船等をして不況切り拔けに全く涙々たる態狀である、一方朝鮮では內地に見るやうな大々的不況切り拔け策は會社の世帶が少さいだけに出現しないが、荷動き狀態は內地同樣に最近益々不振を呈し、夏枯閑散の氣分が濃くなつて來た、即ち朝鮮對內地移出貿易の大宗たる

鮮米移出 の狀況は、移出採算の不利と、在荷減殺期に入つたので產地からの出廻りは日々細まりつゝある狀態なのとで、朝郵の定期船の如き釜山から安東に至る各港の移出米をかきあつめて辛ふじて二千五百トン級の船腹を充してゐる有樣で、その他の自由船は三、四航積みで漸く船腹の六、七分見當を充たし、しかも、この六七分見當の積取りに達するまでには相當の碇泊日數を要する實狀にある、これは最近產地からの出廻りが一時出廻つて來るとしてもこれを積取つた後は何時また出廻つて來るやら判らないといふ心細い出廻り狀態に陷つてゐるからである

北鮮魚油 は目下魚村救濟問題につき當事間で種々對策を考究中でまだ何等纏まるところはないが、最近の東海岸一帶にわたる大時化で目下魚油の操業休止となり魚油締粕の移出は杜絶してゐる併し操業の復活と、魚油問題の決解とで近く魚油締粕の移出もまた往年の如き旺盛に復歸するらしいので、この方面の積取りには各船會社も今後に相當の期待をかけてゐる

北鮮魚油操業休止

去る十三四日以來打續く東海岸一帶の時化で同地方の鰯漁は目下休止の狀態なので魚油の移出は殆んど杜絶の有樣である、しかも過日同地方一帶を襲ふた大暴風雨に祟られ魚船の破損、喪失夥しく、更に魚油工場も破損倒壞したものがあるので、これ等魚船に魚油工場の復舊には相當の日數を要する樣である、從つて少くとも本月中は製油操業の休止は免れ難いと

鮮內動力は高くない 商議の調査進む

鮮內の工業動力改善に關する調査については、全鮮商業會議所聯合會が中心となつて着々その調査をはじめてゐるが、この問題の共關ともなるべき電氣動力料金について京城商業會議所の調査したところによると鮮內動力料金そのものは內地のそれに比し割合に高くないとされてゐる、たゞ鮮內動力需要者が內地に比し頗る高價に感じてゐる所以は動力費そのものが高いものでなく、その取付料その他動力線の架設に關する經費が割合に內地より高いためであるといふのである、又需要の關係から見ても內地より遙に少い需要を有する鮮內が結果に於て電氣動力費が高くなるのは自然の現象である、即ちこれが數字に表はれたところによると鮮內に於て最も高いのは大田電氣の一キロ十二錢最低は京城電氣及朝鮮電興の四錢であり、普通九、六錢のものが多い、一方內地に於ては東京が六錢乃至四錢、大阪が四錢七厘乃至四錢一厘、京都が四錢乃至二錢四厘と、京都の如きは特に格段の安値である、併しこれ等は多く官營或は公營の電氣會社であるから自然料金の安くなるのも否めなく營利會社の料金とは余り大差はない模樣である、したがつて電氣動力料の引下よりはむしろ需要者側の合理的消費方法に向つて改善すべき點の多い事につとめるべきであるとされてゐる

肥料代金の回收が悪い 肥料商の苦境

近年鮮內では道農會、郡農會、金融組合等の斡旋による肥料の共同購入は益々激增し、一般商は漸次影をひそめんとする形勢にあるが、この共同購入が需要者として最も合理的なる方法なるに拘らず、その代金決濟がとかく圓滑に行かず常に肥料商との間に物議を醸すこと少からず、肥料商によつては資金回收不能に陷り、頗る苦境に陷れる向も少くない模樣である。即ち共同購入の代金支拂條件としては

一、低利資金の融通を受けて購入するもの

一、金融組合自體が斡旋をなすもの

一、道農會、郡農會において現金を取立て斡旋するもの

の三種があり、この中金融組合斡旋にかゝるものおよび農會の現金取立によるものは回收は割合に順調であるが、たゞ農會斡旋にかゝる低利資金を以て購入契約をなすものは農會において申請が遲れ、或は手續きが煩雜のため資金の融通を受け得る見込のつかぬ中に肥料商と契約する例が多く、ために資金の受入について種々故障を來し、結局一ケ月も二三ケ月も未決濟のまゝ放置して置くので、肥料商は手許資金に思はぬ狂ひを生じて來るといふ狀態で、何等かその手當等の點に關し改善すべきものであるとの聲が高くなつて來た

土改代行業績

朝鮮土地改良會社當期中の代行業績は左の如くである

當期中代行契約となしたるもの 慶南第二密陽水利▲全北高敞郡干拓事業▲慶南泗川水利事業▲全北南原郡干拓事業▲平北三級水利事業▲忠南洪城郡干拓事業▲黄海安岳郡干拓事業▲全南西湖干拓事業▲全北玉宮水利(小面積干拓二ヶ所計十一ヶ所)

當期中工事調査契約をなしたる事業 慶南第二咸安水利▲忠南牛埔水利(計二組合)

當期中代行を了したる事業 黄海信川水利▲江原伊川水利▲江原平康產業組合▲平南林原水利▲黄海水利▲慶南第二密陽水利▲咸北豆滿江水利▲平南平安水利▲平北大正水利▲平南美林水利▲黄海鶴津水利▲京畿水部水利(小面積干拓事業二ヶ所計十六ヶ所)

當期末繼續中の代行事業 平北三級水利▲黄海安岳郡干拓事業▲黄海温泉水利▲京畿豐德水利▲江原金化水利▲忠南洪城郡干拓事業▲全南高興郡干拓事業▲全南高興殖產▲咸南咸興水利▲咸南安邊水利▲慶南第二咸安水利▲全北玉宮水利(合計十二ヶ所)

土改總會

朝鮮土地改良會社第八回定時株主總會は廿四日同社會議室で開會、出席株主二百廿五名(內委任二百十二名)株數七萬五千七百二十株(內委任六萬一千六百二十株)本府より矢板事務官列席、今井會長缺席のため藤井專務議長席につき

一、營業報告、財產目錄、貸借對照表、損益計算書承認の件

一、利益金處分の件(六分据置)

を原案通り承認可決し

一、監査役全員任期滿了に付改選の件

は全會一致重任(矢鍋永三郎、李範益、澤田豐丈)に決したなほ當期利益金の處分左の如し

一金六萬三千百十九圓純益▲一金一萬五千百八十八圓前期繰越▲計金七萬八千三百七圓四十錢▲この處分▲金四千圓也法定積立金▲金六千圓也別途積立金▲金四千圓也社員退職手當金▲金三萬七千五百圓也株主配當金(年六分)▲金一萬九千八百七圓次期繰越

骸炭の特定運賃 釜山商議が陳情

朝鮮における骸炭の主產地は鎮南浦および釜山京城等で、近年需要漸增の趨勢にあるが、鎮南浦方面よりの生產は年額七千噸により鐵道局では之に對し三割五分の特定運賃を認定してゐるが、併し釜山方面より發送されるものに對しては未だその特定がないので先に釜山商議所より鎮南浦同樣運賃の特定方につき陳情あり當局でも調査中であるが、同地方よりの生產額は年產一千五六百噸に過ぎず、大部分は瓦斯會社の副產物なので實現は難しいとみられてゐる

內外硫安の提携談擡頭 結局纏る模樣

【東京電話】內地硫安業者は外國硫安に對する政府の應援が煮へ切らぬので、遂に大日本人肥と昭和とが中心となつてブランナー・モンド社と提携して內外硫安の提携談を非公式に開始した、相當の紆余曲折は免れぬが結局纏るらしく見られてゐる

京城市況

朝鮮

地方	名柄	最高	最低	取引數量
七月二十日 京城	[illegible]	[illegible]	[illegible]	[illegible]
二十三日 同	[illegible]	[illegible]	[illegible]	[illegible]
昌原 同	[illegible]	[illegible]	[illegible]	[illegible]
二十一日 同	[illegible]	[illegible]	[illegible]	[illegible]
晋州 同	[illegible]	[illegible]	[illegible]	[illegible]

渡邊會頭報告

京城商議では二十六日午後二時から臨時評議員會を開き東上、過般來昭和製鋼所問題に關し東上、運動中であつた渡邊會頭、朴榮喆兩氏の陳情經過報告を聽取する筈

●海外砂糖市場●

キューバ粗糖 一封三三分九

ジャバ糖七、八月渡 九盾二丁度

倫敦糖同 八志三片四分三

日銀帳尻(廿三日) 發行高 [illegible] 正貨準備 [illegible] 限外發行 [illegible] 貸出高 [illegible]

鮮銀帳尻(二十日) 發行高 [illegible] 正貨準備 [illegible] 保證準備 [illegible]

東京コール(廿四日) 翌日拂 九厘五毛乃至一錢一厘 無條件 九厘五毛乃至一錢一厘 普通 一錢乃至一錢一厘

鮮銀對外爲替建値(廿四日) 對英 二志〇片八分三 對米 四十九弗八分三 對支 百三十二兩八分七

海外經濟電報

倫敦銀塊 一七片一六分一 米棉 十錢安 印棉 [illegible] スチール株 一六六弗四分一 アナゴンタ株 五〇弗四分三 日米爲替 四九弗八分三 英米爲替 四弗八六仙一六分一一 紐育銀塊 三四仙八分五

取引停止

料理 京城府諸町 岡野キミ

穩落

東拓の新株は七圓五十錢から六七十錢どころをウロ〳〵してゐたが▲昨今諸株の上放れで俄然歩調に轉じ八圓三十錢でも買おういひ出す向も出て來た▲一つは配當付の關係もあらうが何分一割七分八厘にも利が廻るので不景氣の折買氣も讃へぬといふものだ▲東拓は東拓でも土地改良部の方ばかりを見てゐると日く何々水利組合、日く何々組合と余り芳しくない話が次から次へと持ち上つて、知らぬ人はどこのボロ會社かと思はれるが▲それは土地改良部だけの話、娘會社に應分と手を燒くやら、一時政府のお差しによつて預金部資金を滿洲、山東、間島方面に不良貸を作くるやら▲頭痛鉢卷だつた東拓も娘會社の方はすでに全部の假整理を終り、不良貸の方もどうやら整理が出來たといふこと▲東拓としてもよいよな話も聽く本當なら誠に結構な話だが▲今回の株價の値上りが直ちに業績の良化のみによると考へるのはどうか

株式 寄に叩かれアト戻す

前場 廿三日後場引際更に暗騰せし機先、今朝は東西兩市場の歩調を入れて東新九十一圓八十錢と一段安に寄付き、この間白藥賣ひしも田中追よく買行し鮮內も腰つてゐた、併し高値には遂に賣物に押され四十錢と小戻して大引したが手合せこの外歩みで鐘新四圓五十錢大新九十圓丁がつけられたが各十枚のバイカイで目立たず結局後場止に比し鐘新六十錢高乍ら大新三十錢東新も五十錢安であつた

後場 前場引際返せし機先後場は阪地の變りなき商狀を入れて仕手株はこの邊一服と見て氣乘らず大新四十九圓丁東新九十二圓四十錢と前止同値に寄付き小口商內のうちに結局閑散の如く大引した

大勢から見て高値の永續乏し

生糸、綿糸等の主要商品がやゝ好調に向つたのでこれを好機に買方は愈々策動を開始し秋漲の踏み上げと共に諸株は途に奔騰しその勢力たるや實に侮り難き狀態を示してゐるしかし內外財界の大勢からみればこの株高は永續性なきかの如く思はれる殊に最近銀行では政府頭に特殊銀行があるに對し每に持株を賣らんとしてゐるに對してこの賣却を妨げそれには構力によつて價の値下りを維持せんとしてゐるかくの如く株價維持を經濟原則によらずして權力で抑へてみては何時かはそこに無理が出で意外の結果を齎らさんとも限らぬから買方も餘り深追は警戒を要するであらうと觀られてゐた

双方警戒勝ち 併し田道は買ふ

一時奔騰した株式界も大勢が依然として今朝は阪地のヤ、落着きと共に上げ止りの商狀を示してゐる、これに對し弱氣は一般に上値乏しいとするが他面强氣も現況がまだ漫然と見縊り戻り賣りの態度を探つてゐる所もあり強氣は

▲殊に最近政府邊に特殊銀行が一般銀行筋の持株賣却に對し權力を以つて抑壓するにおいてをや

である

▲即ち株價維持を經濟原則によらず權力によつてなさんとしてゐることでは永續が何時かは意外の結果が起るであらう

▲何はともあれ大勢が依然不透明を示してゐる時なので强氣も漫然と樂觀出來ず只押目にのみ買拾ふかの風情を呈してゐる

▲時に一時一千四、五百株の代引尻を示してゐた東新も大阪への買繫ぎで漸次減少せし折柄、今朝に又も田中追の四百株交で途

つよきよわき

株式 買方筋の踏み上げから諸株は途に意外の高値に沸騰したその勢力たるや實に侮り難きものがある

▲併し一方內外財界の大勢から見ればこの株高も何だか永續性が乏しいやうにも思はれる

株式 (廿四日)

京取短期

銘柄		寄付	大引	高値	安値
京取	前	[illegible]	[illegible]	[illegible]	[illegible]
	後	[illegible]	[illegible]	[illegible]	[illegible]
鐘新	前	[illegible]	[illegible]	[illegible]	[illegible]
	後	[illegible]	[illegible]	[illegible]	[illegible]
大新	前	[illegible]	[illegible]	[illegible]	[illegible]
	後	[illegible]	[illegible]	[illegible]	[illegible]
安取	前	[illegible]	[illegible]	[illegible]	[illegible]
	後	[illegible]	[illegible]	[illegible]	[illegible]
東新	前	[illegible]	[illegible]	[illegible]	[illegible]
	後	[illegible]	[illegible]	[illegible]	[illegible]

算定と日步

	算定	日步	代引
取	[illegible]	[illegible]	[illegible]
新	[illegible]	[illegible]	[illegible]
取	[illegible]	[illegible]	[illegible]
新	[illegible]	[illegible]	[illegible]
新	[illegible]	[illegible]	[illegible]
新	[illegible]	[illegible]	[illegible]

東株短期市場

	前寄	前引	後寄	後引
當限	[illegible]	[illegible]	[illegible]	[illegible]
先限	[illegible]	[illegible]	[illegible]	[illegible]

京仁同大安東鐘安出來高 [illegible]

大株短期

銘柄		寄付	大引	高値	安値
大新	前	[illegible]	[illegible]	[illegible]	[illegible]
	後	[illegible]	[illegible]	[illegible]	[illegible]
鐘新	前	[illegible]	[illegible]	[illegible]	[illegible]
	後	[illegible]	[illegible]	[illegible]	[illegible]
日產	前	[illegible]	[illegible]	[illegible]	[illegible]
	後	[illegible]	[illegible]	[illegible]	[illegible]
東新	前	[illegible]	[illegible]	[illegible]	[illegible]
	後	[illegible]	[illegible]	[illegible]	[illegible]
日魯	前	[illegible]	[illegible]	[illegible]	[illegible]
	後	[illegible]	[illegible]	[illegible]	[illegible]

大株長期

銘柄	前寄	前引	後寄	後引
大株	[illegible]	[illegible]	[illegible]	[illegible]
同新	[illegible]	[illegible]	[illegible]	[illegible]
日產	[illegible]	[illegible]	[illegible]	[illegible]
同新	[illegible]	[illegible]	[illegible]	[illegible]
郵船	[illegible]	[illegible]	[illegible]	[illegible]
鐘紡	[illegible]	[illegible]	[illegible]	[illegible]
同新	[illegible]	[illegible]	[illegible]	[illegible]
日魯	[illegible]	[illegible]	[illegible]	[illegible]

短期建玉表

京大鐘東仁安 賣方・買方 出來高 累計 [illegible]

米

阪地臺割に脆く崩る

前場 阪地は下寄つたが當所は前日阪地の止め高を知らずに値惧み商狀に大引せる丈け今朝は阪地安を好機に寄進む向も尠なく當八圓三十九錢中八圓四十錢先限七圓四十五錢反對に小高く寄付きしも買方の買物は前日迄に殆んど出盡した揚句として何となく買氣薄くアト阪地は九十錢から遂に九圓臺を突破せしも當所は四十六錢から五十錢と小縮りを呈した切り替り諸氣がないのみか阪地が再び九圓臺を割るや三十八錢から十一錢と脆くも崩れるなど期付きの樣子が從來と全然一變し應々上げ一巡の光景を呈して前場を終つた

後場 前場上げ一巡の風情を示せし機先、先物は阪地の寄アト强調に先限二十七圓二十二錢から二圓三十錢と吹上げたが高値は續かず阪地の軟調と共に三節十九錢四圓二十錢と逆み結局刷側の如くに百四十錢となつた

東新代引激減 田道の賣疑で

今朝の代引尻は大體において大した變化はなかつたが只京取と東新のみは依然變動してゐた、即ち京取は東泰九十枚、新田二十枚の渡で九十枚に增加し、東新は田中道の四百枚交によつて百四十枚に減じた、而して東新のこれ等賣株は鐘新大阪に買繫がれてゐる模樣で止株は漸次預れ氣味となつてゐる

本玉

廿四日前場までにおける百枚以上の建玉左の如し

京取 賣方洪股三六〇德泰三三〇田一七〇山口一〇〇▲買方小口一八〇

鐘新 賣方德泰一二〇〇新田一九〇〇松山二六〇〇立山一一〇

大新 賣方德泰八九〇新田九七〇立山四〇〇白藥一八〇〇白井一二〇〇

東新 賣方白藥一九〇白井一三〇德泰八〇大林二〇〇松山四〇〇正崎三〇▲買方田中道一九〇白井一三〇新田一〇〇白藥六〇〇正崎九〇で大新一〇〇東新五七〇合計九九〇枚でうち三〇枚以上の手口左の如し

○京證一〇〇▲買方田中道一、三〇〇正崎三〇〇松山二九〇大山二三〇洪股二一〇

東株短期取組高

東株短期二十三日後場現在における市場の二十三日後場現在に於ける短期東新の取組高は二十四萬四十枚と漸騰歩調を示し買方五十五店賣方四十九店の上長を呈してゐた

期米 正米採れ逆日柄に強氣

を固持して來た連中は相場が日頃通りに來たので笑顏のみぎりながら凉しい顏をして居るが不景氣だいや作付良好など取らぬ狸の皮算用で買つた連中は態に卷かれたキジの樣に締上げられ損切りに汗ダク〳〵といふ趣

▲所がこゝに面白いのは頭日來例の買人氣も總かり變つて島の中し子みたいに買ふ〳〵といひ出したといふことである

▲現に先限の如きは最早人氣が相當に買繫ひ當中に對しても納會高を見越し受米手口でない者が新規に買進んで來るといふ

▲こうなると相場といふ奴はお客を置き客にしたがるので買方も迂かり油斷は出來ないと書いてある所へ相場はガタと乘り五十錢所を飛びついた連中は眼を白黑してゐるといふ始末

▲これからは當分戾り賣りが安全かも知れない

今後は戾賣が安全か

阪地としては中限の如き未だ大上げ取組となつてゐる上に前回の吉村一派が先限へ乘替へるので夫れに對抗せる買方において勢ひ先限戰線を延長するといふ形勢であるから此邊轉逆に惡化するものとは思へないが當所として見に買方の通物は一巡した上人氣が買崩ふて來るに對し地場は漸落下買成と云ふ關係から云ふと此邊は先づ上げ一巡と見てよい、その所へ問題の正米にしても定期の高くなつた割り買行き良好と云ふわけなく只品薄のために手堅く保合つて居る譯であつてこの上建値を制すべき力には乏しく從つて今後は戾り賣りが安全と見て居る玄人筋が多いのである

阪地との鞘擴大か

今朝阪地は更に上放れ遂に四圓の九圓臺を突破したにも拘らず當所はその割り伸び得なかつた事は要するに買物が前日までに既に出盡し阪地高を受けても買進む者がなくなつた結果である、從つて阪地の刎ては未だ妙なからず問題ふて居る際とて高値を孕んで居るとしても當所は賣人氣の歿け出た揚句であり、それに從來の如く追從するかは疑問とすべき點があるのみか先限の如き早くも人氣が買崩ひとなつて居る傾きがあり又當中に對しても納會高を見越し受米手口でない者迄が新規に買進んで來るといふ狀態であるから今後は阪地が高く來るとも當所は共倒り伸悩み下げには逸早く追從なすといふ反對の現象を呈し阪地との鞘を益々擴大する事になるだらうと見る玄人筋が多い

玄米各等値上げ

各地の賣惜みと連日來の降雨で出廻り尠きため原料買付難に陷つたので京城精米組合では玄米の値上げを餘儀なくされ二十四日より各等共五十錢方引上げた特等二十二圓五十錢一等二十一圓五十錢

常盤前場情報

【大阪電報】阪地と利喰の混戰裡に中の谷は戾りを小河から三千五百石賣り目論は五、六千石利喰をした、これに對し地場は岡米から三千石を賣り退いてゐた

大阪期米手振(前場)

▲賣方 小河、田中商、汐先▲買方 荒野、岡米、上福

各地貫米成立

【大阪電報】昨後場止値で大阪において當限五百石、中限一萬五千石を出し手地場小口、買手中東勁天野の門に貫米か成立した外神戶においても當中五千石、東京においても中先一萬二千石の貫米が成立した

堂島貫米一萬五千

【大阪電報】名古屋の軟派(天野らし

期米 (廿四日)

仁川

節	前場 當限	前場 中限	前場 先限	後場 當限	後場 中限	後場 先限
一	[illegible]	[illegible]	[illegible]	[illegible]	[illegible]	[illegible]
二	[illegible]	[illegible]	[illegible]	[illegible]	[illegible]	[illegible]
三	[illegible]	[illegible]	[illegible]	[illegible]	[illegible]	[illegible]
四	[illegible]	[illegible]	[illegible]	[illegible]	[illegible]	[illegible]
五	[illegible]	[illegible]	[illegible]	[illegible]	[illegible]	[illegible]
六	[illegible]	[illegible]	[illegible]	[illegible]	[illegible]	[illegible]
七	[illegible]	[illegible]	[illegible]			
八	[illegible]	[illegible]	[illegible]			
九	[illegible]	[illegible]	[illegible]			
十	[illegible]	[illegible]	[illegible]			

根人値段 [illegible] 出來高 [illegible] 累計 [illegible]

東京現株

銘柄	値
東新	[illegible]
同新	[illegible]
東拓	[illegible]
同新	[illegible]
日石	[illegible]
銀行	[illegible]
取新	[illegible]

◇東京

節	前場	後場
當寄	[illegible]	[illegible]
中寄	[illegible]	[illegible]
止め	[illegible]	[illegible]
一〜八	[illegible]	[illegible]

◇大阪

節	前場	後場
當寄	[illegible]	[illegible]
中寄	[illegible]	[illegible]
止め	[illegible]	[illegible]
一〜十	[illegible]	[illegible]

引アト 八十一錢

◇兵庫・◇下關・◇名古屋

	前場	後場
兵庫 先限 寄付	[illegible]	[illegible]
兵庫 止め	[illegible]	[illegible]
下關 先限 寄付	[illegible]	[illegible]
下關 止め	[illegible]	[illegible]
名古屋 先限 寄付	[illegible]	[illegible]
名古屋 止め	[illegible]	[illegible]

正米

京城 丸キ三等二十七圓五十錢地撰玄米上二十五圓九十錢二十三圓七十錢一等精白二十一圓五十錢鮮白米上二十七圓七十錢籾上七錢九厘中七錢七厘下七錢五厘

大豆 龍山十五圓長湍十四圓二十錢漣川十四圓二十錢鐵原十三圓七十錢

仁川 丸キ内チ丸チ拔二等二十七圓十錢重物二十六圓八十錢四等二十六圓四十錢不拔二等二十六圓五十錢四等二十六圓十錢鎭尾拔三等二十七圓二十錢丸ヨ不拔四等二十五圓二十錢海州二十五圓五十錢籾上物七錢七厘在來籾七錢五厘一等白米丸仁印二十八圓二十錢籾米組合一等白二十八圓六十錢など何れも內地の取引振はで只地場當用筋の取引が主である

大豆 龍山十四圓九十錢長湍十三圓八十錢白川安山十二圓七十錢南市新幕十二圓四十錢天安禮山十一圓五十錢海州十一圓にて龍山物以外は全く殆物なき狀態である

釜山 晴天乍ら出廻り依然薄く市中在米減少に拘らず內地よりは引續き買注入り買株ガスレの折柄當用筋の格物買氣旺盛を示し精物は精米筋の買進みに氣配更に昂騰し慶北錢良二十七圓二十錢神力二十五圓七十錢慶南錢良二十六圓七十錢神力二十六圓二十錢只當と二十錢高を示し二千二百叺の取引があつた

大邱 天候晴、各地結題乍ら多雨多濕に夘々騰貴を恐れての買

仁川穀物出入(廿四日)

種類	移出	輸出品
玄米(石)	[illegible]	三九七
同(叺)		九九
白米(石)		
大豆(叺)	二七八	
白米(石)	二二九	
同二(石)	七八九	
玄米(石)	五三七	
大豆(叺)	七八九	

仁川期米本玉表

賣方 丸福二、〇〇〇丸ウ五〇〇丸一、七〇〇丸大一、三〇〇

同 買方 丸ウ一、八〇〇丸マ二〇〇金メ三、三〇〇

中段 買方 丸イ三、三〇〇丸福三〇〇丸ウ八、七〇〇丸大六、六〇〇丸大一〇〇

同 買方 ス丸七、〇〇〇丸マ三一〇〇金メ八、九〇〇

先限 賣方 丸ウ七、九〇〇ス丸五三〇〇丸玉一、八〇〇

買方 丸イ三、一〇〇丸福三、一〇〇丸一、七〇〇丸大三、一〇〇丸マ一、二〇〇金メ二、八〇〇

いは昨後引後大阪の當中計一萬五千石を神戶筋及び地場筋から貫米をした模樣である

群山 風水害の被害甚大から各地共新値に躍進し地場延べ高と共に値惚れ買旺盛となり無格物は精米筋の買進みに氣配々十錢方躍騰し丸ゼ三等二十七圓九十錢四等二十七圓三十錢見當を唱へた

木浦 今朝の出廻りは一千五百叺もあつたが賣物皆無で全部精米筋の手當買付物のみで市中は依然商內出來ず只等外物の小口商內あるのみで相場は三等二十七圓五十錢四等二十六圓十錢見當であつた

群山廻米報(廿四日)

種類	前寄	前止	後寄	後止
玄米 郵便	[illegible]		一七八九	ナシ
玄米 郵便			六〇〇	ナシ
玄米 郵便	[illegible]		三五〇	叭
玄米 合計			二三〇〇	俵

木浦延べ(廿四日)

	前寄	前止	後寄	後止
七末	三〇	[illegible]	[illegible]	[illegible]
八中	[illegible]	[illegible]	[illegible]	[illegible]
八末	[illegible]	[illegible]	[illegible]	[illegible]
九中	[illegible]	[illegible]	[illegible]	[illegible]

滿洲經濟電報

	前寄	前引
安東株(單位錢) 當限		
先限	七一	七九〇
滿洲株 當限		
先限	不申	八〇〇
滿洲株 當限		
滿洲株現物 先限	一二〇〇	
遼寧大豆現物 先限		
安東大豆現物	[illegible]	一九九〇
安東豆粕同		一八一〇
▲出來高(テール)		一〇〇〇

大連特產相場

	前寄	前引
大豆(單位錢) 當限	八二	八二四
發入		
當限	八一六	八二〇
バラ		
豆粕(單位圓) 現物	七二五	七六〇
先限		
豆油(單位錢) 現物	二六三〇	二六三〇
先限		
當限	一三七五	一三六
先限		
小麥 現物	五五五五	五五五〇
先限	五五六〇	五五五〇
當限	五五六〇	五五五〇

米取 仁川海岸町 ㊄ 滿洲取引店

鮮內延べ

	前寄	前止	後寄	後止
◇釜山 七末	[illegible]	[illegible]	[illegible]	[illegible]
八中	[illegible]	[illegible]	[illegible]	[illegible]
八末	[illegible]	[illegible]	[illegible]	[illegible]
九中	[illegible]	[illegible]	[illegible]	[illegible]
◇大邱 七末	[illegible]	[illegible]	[illegible]	[illegible]
八中	[illegible]	[illegible]	[illegible]	[illegible]
八末	[illegible]	[illegible]	[illegible]	[illegible]
九中	[illegible]	[illegible]	[illegible]	[illegible]
◇群山 七末	[illegible]	[illegible]	[illegible]	[illegible]
八中	[illegible]	[illegible]	[illegible]	[illegible]
八末	[illegible]	[illegible]	[illegible]	[illegible]
九中	[illegible]	[illegible]	[illegible]	[illegible]

市況 (廿四日)

大阪期米喰合

	賣方	買方	取組高
當限	[illegible]	[illegible]	[illegible]
中限	[illegible]	[illegible]	[illegible]
先限	[illegible]	[illegible]	[illegible]

◇大阪綿花

	寄付	止め
前場 當限	[illegible]	[illegible]
先限	[illegible]	[illegible]
後場 當限	[illegible]	[illegible]
先限	[illegible]	[illegible]

大阪市中外綿唱

ストリクト・ミドリング	七八月積	[illegible]
ブローチ	同	[illegible]
ベンーゴル	同	[illegible]

◇大阪綿絲

	前場 寄付	前場 同引	後場 寄付	後場 同引
七月限	[illegible]	[illegible]	[illegible]	[illegible]
八月限	[illegible]	[illegible]	[illegible]	[illegible]
九月限	[illegible]	[illegible]	[illegible]	[illegible]
十月限	[illegible]	[illegible]	[illegible]	[illegible]
十一月限	[illegible]	[illegible]	[illegible]	[illegible]
十二月限	[illegible]	[illegible]	[illegible]	[illegible]
一月限	[illegible]	[illegible]	[illegible]	[illegible]

◇横濱生絲

	寄付	止め
前場 當限	[illegible]	[illegible]
先限	[illegible]	[illegible]
後場 當限	[illegible]	[illegible]
先限	[illegible]	[illegible]

◇現物最後價 [illegible]

◇紐育銀

	前日	本日
後寄	[illegible]	[illegible]
大引	[illegible]	[illegible]
前寄	[illegible]	[illegible]
大引	[illegible]	[illegible]

大阪砂糖前後場

	寄付	大引
當限 前	[illegible]	[illegible]
後	[illegible]	[illegible]
先限 前	[illegible]	[illegible]
後	[illegible]	[illegible]

大阪砂糖現物

日糖(ST)現物 二十四圓二十五錢

臺灣中白 [illegible]

市中米標準値

丸キ四等新米	二七圓一〇
白米御飯(石)	二二圓五〇
仁川一等白米	二八圓二〇

京城手形交換高(廿四日)

	枚數	金額
	[illegible]	[illegible]

風流奴茶屋 (160)

稲岡奴之助
荒川芳三郎畫

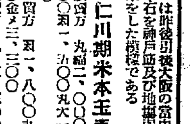

白か黒か

斯ういふ中にも、お百は相手の心の底を測りかねた。この人が昨歳紀州湯淺城で亡びた南市の大將櫃十郎正次公の遺臣の侍で、先年老の振の自分の見窮へ、天狗の面をかぶつて闖入した五勇士の一人であると思ふと、何となく懐しいやうな氣もするのであつたが、うつかり信じられぬは人の心で、元は槍家の忠臣でも今は品川家に仕へて新參ながら、主君樣のお覺え目出度い櫃十郎、今も備前侍の鷹まゝにあの片桐且元の如くに亡君正次公の御恩を忘れずにゐるか。但しは眼前の榮華に心惹かれて、昔のことなどは疾く忘れてしまふて、現在仕ふるお主のために隱顯の悪黨を睨む心か、白か黒か、雨か風か。

それが知れない中は、滅多に油斷はできないのであるとお百は考へた。

『ほんにさうおつしやれば、不思議な御緣でござります。しかし櫃十郎さま、今この館でお八重の方樣の腰元百合を名のお百の變身であるとお知りあそばしたら、は、何う遊ばしますお心算でござりますか?』

と、お百は相手の心を探るべく捨身になつて訊ねて見た。

『何うする斯うするといふ、それほど深い考へは拙者にはない。唯お主をあの時のお百であらうと思ふたで、何となく昔が懐しく、一寸呼止めて訊ねて見たまでぢや』

棚橋櫃十郎はニヤリと笑つて、事もなげに斯ういつたが思ひ返せば飛の色を籠めて、

『しかしお百、いや早百合、心配するな、斯う見えても櫃十郎以前は亡君正次公に從ふて天下を狙ふた南市の強勇者ぢや、殿の御用となつてそのまゝ二君に仕へても、心だけは何時までも以前の櫃十郎ぢや、重箱の角を箸の先でせゝるやうな小ほけな心は持つてゐぬはず。たとひお主がお百の變身であらうと、拙者には痛くも痒くもない。お主はお主、拙者は拙者ぢや。はゝゝゝ、何とさうではあるまいか』

と、豁落に笑つて退けた。

『ではこのまゝにお見のがし下さりますか』

と、お百は、百尺竿頭一歩を進めた。

『勿論ぢや』

と、櫃十郎の十郎は鷹揚にうなづいた。

二人はしばらく口をつぐんだ。

にはかに風が出たのか、神殿の後方の杉の枝がさら〳〵鳴つた。

『ところでお百、いや早百合、お主あの拜殿の能面を取下いたが、あれは何のためぢや?』

やがて櫃十郎は低い聲でつぶやくやうにたづねた。

『御覽じやりましたか、あの面を下したことを、ほゝゝゝ』

お百は輕く笑つて、

『明日は御城御殿生日の御祝ひで、さまざまのお催しがござります、夕刻から上下の者も無禮講のお遊びもあるとやら申します、その時あの面を一寸役立てませうと思ひました。ほゝゝゝ』

『なる程、拙者が先年主君を取戻さうため、お主の役宅へ亂入した時、天狗の面をかぶつて行つたがあの假ぢやな』

『それとはちと趣ひつておりますが何も無禮講のお慰み、お八重の方樣附の早百合が何のやうな趣向をいたしますか、其時御覽下さりませ』

『おゝ定めて面白い趣向であらう明日を樂しみに待つとせう……がお百、お主樣殿はモウ御覽したか』

『あれ、何うぞその樣な事を仰られますな、昔は昔、今は今、お百は早百合と名が變つてをります』

『いかさま、さらば又逢はう、今日ここで名乘合ふたは、互に他言無用ぢや、心得たか』

『申すまでもござりませぬ』

資本金貳百万円 朝鮮信託 預金は信託 仁川

桂 鮎屋 橋

名物 リンゴ カステラ 大田 田中堂

京城日報

朝刊　本紙朝夕共十二頁

中央公論

八月號十九日發賣　定價金八拾錢　中央公論社

- 政府組合法案に反對す……藤原銀次郎
- ブルジョアの武器 勞働組合政府案……大山郁夫
- 日本農業恐慌論……稻村隆一
- 海門號の秘密……板倉卓造
- ガストニア纖維勞働者の闘爭……松澤兼人
- 產業合理化と失業保險……園乾治
- 附錄 S・S・C 『最新社會科學研究の頁』新設 この誕生に就て……那須皓
- 支那勞働運動の現段階……長岡克曉
- 西洋好色一代男……丸木砂土
- 暴露文學の檢討……青野季吉
- 買占銷夏漫談……高木貞二
- 南支奇談 海賊……村松梢風
- 帝國主義の一般的危機……石濱知行
- 世阿彌の花……野上豐一郎
- 煙草・煙草・煙草……伊藤正德
- 教育勞働者の組合結成……江口渙
- 紫式部論……淺野正一
- 失業体驗記
  - 施療患者業を叩き出される……齋藤貞次
  - 小學校教員の職業的癈疾……江藤三郎
  - 東京よ燒野原となれ……村田辨次郎
  - 町を彷徨する……首藤嘉子
  - 或る日のインテリ失業者……江崎秀夫
- 文藝時評……正宗白鳥
- 小說 荒っぽい村……武田麟太郎
- 戲曲 積木……池谷信三郎
- 小說 餘燼……里見弴
- 學校騷動裏表……大森義太郎
- エロ出版捕物帳……中川正吉
- 批評實話 肉屋に化けた人鬼……牧逸馬
- 井上準之助論……馬場恒吾
- 資本蓄積と資本主義の崩壞……E・ヴァルガ
- 乞食記……ト部哲次郎
- 新聞社大幹部論……來間恭
- アメリカ通信 フォードの客となる……清澤洌
- サトウの產業合理化……高山洋吉
- 文壇アンデパンダン(第一次豫選發表)
- 土曜日全休論……林癸未夫

產業合理化全集

豫約全廿卷

大不景氣打開の唯一の道、合理化!
合理化なくして現代に生きる方法なし
社會經濟の全面的現實的指導書を見よ

▼現代の合言葉、合理化! 全世界は合理化に絕對の信賴を措く。大恐慌大不況をいかに切拔くべきか。眞に合理化の本質を把捉せよ! かくて暗黑の不景氣は斷然光明に展開せん!

編輯　慶大 向井鹿松　神戶商大 平井泰太郎

1. 產業合理化總論　慶大 向井鹿松著
2. 產業合理化の原理　名古屋高商 宮田喜代藏・赤松要著
3. 企業經營の合理化　東京商大助教授 增地庸治郎著
4. 生產組織の合理化　大阪商大教授 村本福松著
5. 勞働力の合理化　倉敷勞働科學研究所長醫學博士 暉峻義等著
6. 作業と合理化　廣島文理科大學教授 古賀行義著・廣島高校教授 增田幸一著
7. 製品及用具の合理化　東京帝大名譽教授工學博士 斯波忠三郎著
8. 商業經營の合理化　神戶商大助教授 平井泰太郎著
9. 市場の合理化　神戶商大教授 福田敬太郎著
10. 金融・景氣の合理化　名古屋高商教授 高島佐一郎著
11. 金融市場の合理化　東京帝大助教授 橋爪明男著
12. 交通の合理化　慶應大學教授 增井幸雄著
13. 農業經營の合理化　京大教授 橋本傳左衛門著
14. 公經濟の合理化　(關稅)東京商大教授 上田貞次郎　(公營)大阪市長法學博士 關一　(官營)國民同志會長 武藤山治
15. 世界經濟の合理化　小島精一著
16. 勞資關係の合理化　勞働總同盟理事 松岡駒吉著
17. 產業會計の合理化　慶應大學教授 三邊金藏著
18. 利益處分の合理化　ダイヤモンド社長 石山賢吉著
19. 產業の合理化批判　山川均著
20. 產業合理化圖錄 付 產業合理化文獻　神戶商業大學經營學研究室

◆第一回配本中　高橋龜吉著　日本資本主義の合理化

第二回 世界經濟の合理化 小島精一 (申込は全國書店へ)

規約
- ○菊判總布表紙銀箔カバー付
- ○五號一段組各冊四百餘頁
- ○申込金なし
- ○毎月拂金一圓八十錢、各冊送料 市內六錢、地方十六錢、鮮滿十六錢
- ○一時拂 金三十六圓に割引す、送料市內一圓二十錢、地方三圓二十錢(全廿卷別冊を含む)

內容見本進呈 ◆ハガキ申越次第◆

申込金ナシ　各壹圓八拾錢

東京・日本橋・通三　春陽堂　振替東京一六一七

文藝春秋

八月号涼味万斛

文藝春秋オール讀物号を讀んで滿足した方も失望した方も普通号の淡々たる滋味を味つて下さい(定價四十錢)

[illegible]

- 不平を吐く座談會
- 大衆消費力の增大(誌上大學)……猪俣津南雄
- 涼み台話・怪談奇談　こんな面白い話が世にあらうか。奇蹟。怪談ナンセンス。餘り面白いので讀んだら最後止められない。オール讀物號の讀者諸君是非讀んで下さい。
  - 西中尉の死……沖野岩三郎
  - 三代目のはなし……尾上菊五郎
  - 或る經驗……甲賀三郎
  - 靈魂を持つ人形……柳原燁子
  - 角力閑話……三木愛花
  - 似た顏……正木不如丘
  - 權兵衛の菓子器……伊原青々園
  - 村の肉屋……堀口大學
  - 水を汲む幽靈……矢田挿雲
  - 髑髏の怪……岡榮一郎
  - 卵……丸木砂土
  - 支那の探偵小說……岡本綺堂
- 臺灣の夏の旅……小泉鐵
- アシルと亀の子(文藝時評)……小林秀雄
- 淺野總一郎(財界人事漫錄)……石山賢吉
- 高柳又四郎(劍豪秘話)……流泉小史
- この人にしてこの妻あり　この人にしてこの疾あり
- 山・特輯・涼味
  - 山登りの尖端風景論……藤木九三
  - アルプスを憶ふ……浦松佐美太郎
  - 遠山鄉……冠松次郎
  - 夏山一二三(繪と文)……足立源一郎
  - 山で一番 愉快だった話……丸山晩霞
  - 辛かった話……吉田絃二郎
  - 嬉しかった話……矢澤米三郎
  - 怖かった話……河野齡藏
  - やりそこなった話……黑田正六
  - 困った話……石川欣一
  - 驚いた話……渡邊萬次郎
- スマートな殺人……大山茂樹
- パリ・カフエの今昔……渡邊仲一郎
- 本多政均暗殺事件……平尾道雄
- 忍術の合理化……高木龜三郎
- 金儲け拔け裏問答……堤權右
- 伊賀越道中……直木三十五
- 男に注文する座談會……北小路功子・吉井德子・今井邦子・久米艶子・ささき・ふさ・坂部榮・西村ユリ・戶川エマ・笹川照子・川俣露子・佐々木茂索・菊池寬
- 歷史小說 両雄の機略……近松秋江　(堂々四十枚の大作雄篇 公沢後の家康と三成との心事と詭事とを描く本誌唯一の創作)
- 實話 香具師の手記
- 話 釜無谿の熊
- 科學欄　ビールとサイダ　香料と體臭　溫泉の科學
- 六号記事
- 地方欄　靜岡　橫濱　神戶
- 全國主要急行列車時刻表
- 八月の旅

東京麴町區內幸町大阪ビル四階　文藝春秋社　(振替東京一七六三)

國防缺陷の補充は
繼續事業として徐々に
現當の財政狀態を考慮し
莫大の要求をせぬ
海軍省と豫算編成方針

【東京電報】海軍省所管明年度豫算につき、海軍省軍令部で立案の補充計畫に基づき、どの程度まで豫算に計上して行くかにつき協議中であるが大體目鼻がついたので二十八日第一回豫算會議を開き協議することゝなつた。軍令部補充計畫は條約による代換建造と航空隊擴張等相當多額の經費を要するも、海軍省は我國の財政狀態を考慮し、十年位の繼續費として徐々に國防の缺陷を充實して行く方針であるから、世間に傳へられてゐる如き莫大なる豫算の要求はせぬだらうと見られてゐる

首相葉山に伺候し
樞府御諮詢奏請
直に御裁可あらせらる
歸京匆々手續を濟ます

【東京電報】濱口首相は廿四日午後零時二十分葉山御用邸に伺候 天皇陛下に拜謁仰付られロンドン條約樞府御諮詢を奏請したが 天皇陛下は直に御裁可あらせられたので、濱口首相は午後三時四十五分新橋驛着歸京し、倉富樞相に宛て、條約案及說明書類文等を送附し御諮詢の手續きをとつた

けふの定例閣議に諮り
近日改めて奉答
文案は華府會議に倣ふ

【東京電報】濱口首相は軍事參議官會議の奉答文內見を允許せられたので聖旨に奉答すべく鈴木侍從長に對し、伏奏文を關係閣僚と協議起草すべしと命じたので侍從長は廿四日午後四時首相を官邸に、次で財部海相を私邸に訪問、協議の結果ワシントン會議の際加藤友三郎總理が閣議の決定を以て伏奏した前例に倣ひ

倫敦條約に關する軍事參議官會議奉答文の內見を允許せられ恐懼これを拜讀せり仍て奉答文の意を體しその對策の實現に努力しもつて國防を完實し奉る

旨を上奏するに決した依つて濱口首相は廿五日定例閣議に諮つた上四、五日中に葉山に伺候し奉答の筈である

首相樞相を訪ねて
審議促進を懇談
英米兩國の事情を述べて
樞相諒承の旨を答ふ

【東京電報】濱口首相は二十四日ロンドン條約樞府御諮詢手續を了した後午後四時二十五分倉富樞相を私邸に訪問し

目下夏季休暇中ではあるが既にアメリカは倫敦條約を批准し、英國も亦近く批准を見る筈であるから我國も速かに批准を終了したい、樞府も取り急ぎ御諮詢案の審査を圖られたい

と希望し倉富樞相より

何れ平沼副議長、二上書記官長と協議の上御趣旨に添ひたい考へである

と答へ會見十分間にして首相は辭去した

總理の希望に副ふ様
審議し度いが……
精査委員を人選してから
〔倉富樞府議長談〕

【東京電報】濱口首相の訪問を受けて倉富樞府議長は語る

濱口首相より、暑中ではあるがなるべく審議を進められたいとの希望であつた、固より樞府には暑中休暇はないから總理の希望に添ふ様審議したいと考へてゐる、併し御諮詢になつたからとて直ちに精査委員會を開く譯には行かぬ、先づ旅行中の二上翰長の歸京を求め平沼副議長と共に審議方針を協議し、精査委員の人選を決めてからだ、又審議に先だち二上翰長は政府と會見し說明を一應聽取、下調べをすることになつてゐる、精査委員數は前例は九名だが又全員が委員の時もあるから副議長等と相談するまでは判らない、二上翰長には至急歸つて貰はねばならぬと思つてゐる

秩父宮兩殿下
別府に御着
御一泊の後、あす
熊本に向はせらる

【大分電報】廿三日午後神戶を御出發の秩父宮同妃兩殿下には本日午前九時半別府に御寄日丸艦に御着き後地獄めぐりに興ぜられ、御一泊の上廿六日熊本に向はせられる筈である

子爵議員缺員
三名となる

【東京電報】貴族院子爵議員正三位勳三等大河內正敏氏はかねて辭表を提出中のところ十九日附辭職御允許あらせられたる旨廿四日發表されたが、子爵議員の缺員は本多忠鋏、松所俊秀兩子爵と共に三名の缺員を生ずるに至つた

婦人參政協會
代表の陳情
內相局長歷訪

【東京電報】政府は來議會に制限婦人公民權案を提出の意向であるが、日本婦人參政權協會以下婦人團體代表は二十四日安達內相、次田地方局長を歷訪して

婦人公民權法案は內務原案たる市町村選擧、被選擧權のみならず市町村名譽職及び道府縣會議員選擧、被選擧權をも含ますべきである

と要求した

衆議院の
各派交涉會
年賀廢止を申合

【東京電報】衆議院各派交涉會は廿四日午後一時より議長官舍に開會、小山副議長より選擧革正委員會の論議に鑑み、役用節減の意味から各有權者に對する年賀、暑中見舞等を發せざることを申合せては如何と提議あり、一同之に賛し次で田口書記官長より傍聽席約四百名增加の件を提議之また一同賛成、午後二時四十分散會

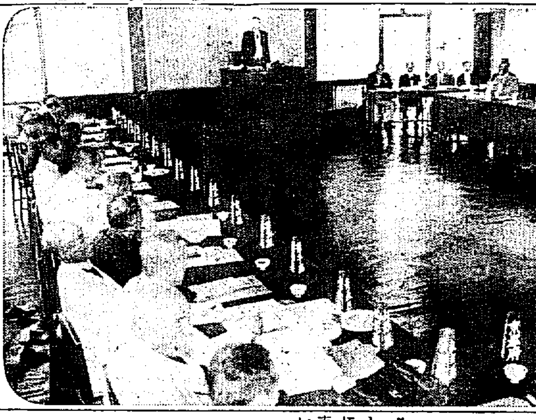

農村救濟を叫び奮起した
全國町村長大會

農產物の暴落を始めあらゆる農產物大崩落のため農村の悲況は日々深刻化し、このまゝ放つて置けば如何なる事態を引起すやも計り知れぬといふので全國一萬一千七百人を擁する町村長會では敢然起つて全國十萬の町村會議員と各地有權者を叫合し『農村を救へ』の全國的大運動を起すこととなり續々各町村長馳せ參じ廿二日午前十時より東京赤坂三會堂に各府縣町村長會の臨時大會を開催大いに氣勢をあげた、更らに今秋九月十五日頃には全國大會を開く豫定である(寫眞は全國町村長會長福田泰仁氏の演說)

一安心した海軍省に
殘された三問題
新補充計畫、豫算編成
樞府に對する答辯研究
鋭意解決に努力

【東京電報】海軍でやかましかつた軍事參議官會も終り、ほつと一息の態であるが猶將來は

一、ロンドン條約兵力量に基く新補充計畫
二、來年度豫算の編成
三、條約審議の樞府に對する海軍側答辯研究

の三問題を殘してゐる、第一新補充計畫に就いては最近軍令部の立案完成したので目下海軍省と協議中なるがこれによれば

八吋巡洋艦は條約期間中建造し得ぬので既成艦を修正し時代の進展に伴ふ完全な性能を發揮せしむ

六吋巡洋艦は九千噸の新型のを四隻建造する、航空母艦は一萬三千噸の新母艦を建造、潛水艦は條約に依る二萬五千噸減少の補塡に小型精巧の艦艇を建造す

航空隊は現在の十七隊に更に十一隊を增し兵器の進步に副ふため一隊百四十萬圓とす、其の他各方面に充實補充を實行する

右軍令部案は總額一九三六年までの繼續費約五億六千萬圓の巨費を要し、これが實現は目下の財政上困難なるため艦政本部をして右案を基礎とし最低限の補充計畫を研究せしめつゝあり、これに基づき二十八日第一回豫算會議を開く筈なるが來年度豫算に浮かぶは略千五百萬圓程度の模樣で、第三の樞府における答辯は結局專門事項の大綱は財部海相、細目は岩村、下村兩大佐が答辯するに決し、目下それ〴〵答辯材料を集め答辯範圍を研究中である

正式手續は
館書記官が執掌
首相の命を受けて

【東京電報】ロンドン條約案は二十四日濱口首相葉山に伺候、樞府御諮詢を奏請した結果、略式により奈良武官長より中島首相秘書官に歸京の上樞府御諮詢手續を執らるやう委託されたので館內閣書記官は首相の命により午後四時十五分條約案を携へ樞密院事務所において樞府書記官に手交し、正式御諮詢の手續きを執つた

英米專門家中には
反對者も多かつた
然し國民生活を考慮し
大局の上から承認
〔永井次官の報告〕

【東京電報】民政黨は廿四日政務調査會を開いたが永井外務次官は條約問題につき左の如く報告した

英米兩國專門家は自國兵力量の縮少を悲觀し、反對論をなす者が少くないが輿論は大體に於て兵力量のみならず外交、財政、產業、生活、教育等の關係をも考慮し、國際に於ける國防の大局から本條約の成立を要求しつゝある如く米上院は廿一日九十八對九の多數で協賛を與へ大統領も廿二日既に批准を終へ英國も亦各植民地政府より續々同意の通告を受けつゝあるを以て不日批准されるに至るを確信す

國鐵の不況
對策協議

【東京電報】鐵道省では財界不況のバロメーターとしての鐵道運輸狀況の調査が、この程完成したので廿四日午前十時半より省議を開き該統計資料を基礎に意見交換の結果、國鐵の運輸收入は前年に比し七分八厘の減收にて、一方支出にて物價下落に伴ふ節約により收支關係は左程悲觀すべきものはないが、一般不況の程度は相當深刻なるを表はしてゐるので他の各省とも協力し、不況實況調査を爲し對策を講究するに決し、一、國鐵よりの一般不況對策十九項目、二、國鐵自體の不況對策十七項目に亘り愼重調査講究をなし擬逃の方策を遂行するに決し午後一時半散會した

紅茶の後
朝鮮體育協會理事 諸岡 源吉

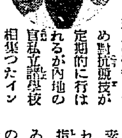

專門學校に體育聯盟あり、中等學校にまだ同樣聯盟あつて若人の體育のため對抗競技が定期的に行はれるが內地の官私立諸學校相集つたインターカレッヂ、インターミッドルなどに比すれば一部分のみのミートで內容に充實したものがない。中等學校體操科に陸上競技を編入してありながら運動具の購入は主として校友會あたりから出てゐる。素質ある選手もある點まで進めば非能的になり、一方選手を指導する專門的なコーチャーがゐない。これ等の點は今日半島の一般選手が內地のそれに比し遜色を認めぬまでレベルを上げてゐるにかゝはらず、學生選手がこれに併行しない原因で內地學生選手の盛んな活躍に比較して見劣りのする所以である。名實相備つたミートを開き、國庫の補助等により體育設備に金を吝しまず、選手自身も怠まずたゆまず不斷の努力を續け、良コーチャーに教を受ける等、體育機關の組織を改造し、費用を潤澤にし選手は全力を盡して技を磨くやうにすれば、朝鮮の學生運動界も隨分華やかになるであらう。それにしても各府縣に體育主事なる役人までゐて專門的指導獎勵に當つてゐる內地がうらやましい。

新義州案の可否
けふも續開研究

【東京電報】昭和製鋼所設置問題は滿鐵で新義州を目標にして調査中であるが仙石總裁は廿四日午前十時麻布狸穴の社宅に各專門家を集め新義州設置の場合果して多獅島が築港に適するや否やにつき技術上の問題につき協議したことは昨夕刊所報の如くであるが、正午休憩し午後も引續き開會、滿鐵側から新義州を敷地とした場合、多獅島を中心とする築港計畫に關する滿鐵および朝鮮總督府の各種調査資料を提示し之れに就いて詳細の說明あり、出席者側よりも技術的質問および意見開陳あり各專門家において右の資料に基づき更に研究することゝなり午後三時半散會した、なほ二十五日も麻布の滿鐵社宅で協議を續行することゝなつた

新義州にハッキリ
決定した譯でない
今後引續き研究する
〔伍堂中將談〕

【東京電報】二十四日麻布狸穴滿鐵社宅で開かれた昭和製鋼所敷地協議會の第一日散會後伍堂昭和製鋼所社長は左の如く語る

昭和製鋼所敷地として鞍山を拋棄し、新義州に決定した譯ではない、滿鐵は各種の案があるのでそれに就いて一々詳細な調査を進めてゐるに過ぎない、二十四日の會合で如何なる意見が出たかそれは申兼ねるが、今後も充分專門的意見をきく積りである

慶應再勝
九A對一
對滿俱樂部野球戰

【大連二十四日發電】滿俱軍對慶應大學第二回對球戰は二十四日午後四時五分開始九A對一で慶應再勝し、閉戰六時十八分

7—0 法政慘敗
奉天俱樂部に

【奉天廿四日發電】法政大學對奉天滿鐵俱樂部野球戰は廿四日午後四時より開始、バッテリー法政鈴木、倉、滿鐵田村、近藤(球審渡邊、壘審尾崎)法政は旅の疲れか意氣揚らず、徹頭徹尾滿鐵に打たれ滿鐵は同に二點九回五點を入れ七對零にて法政慘敗、六時二十分閉戰

市町村長の
復選擧法改正
齋藤次官提唱

【東京電報】廿四日の民政黨政務調査會總會において齋藤內務次官より市町村長復選擧法は弊害が多いので有權者が直接選擧するやう改めたいと提案し、選擧革正委員會に附議に決し午後四時散會した

米國の酷暑
死者三百名
紐育市も猛烈

【ニューヨーク二十三日發電】過去四日間に亘り、北米大陸を襲つた酷暑のためにニューヨーク市外でも死者六十三名に上り、內二十五名は炎熱のため河中へ飛込み溺死し、米全土の死者は三百名に達した

岡田間島總領事
家族同伴出發
本省からの
歸朝命令で

【間島特電】本省よりにはかの歸朝命令に接した岡田間島總領事は廿四日午前九時家族同伴龍井を出發したが、途中京城に下車して事務打合せをなし、往復三週間の豫定である

辭令 (廿四日附)
依願免本官 郡守 白南日

會
龍山發展會 龍山發展會では二十三日午後から龍山金組樓上で會合し電車賃金統一問題につき論議し廠浦期成同盟會と共同一致を執り目的達成の爲め京城電氣會社に對抗し氣勢を揚ぐることゝなつた

山西軍の防禦堅く
中央軍の猛襲不利
一擧濟南を奪取する
蔣氏の新作戰一頓挫

【濟南廿三日發電】津浦線沿線の山西軍各將士は酷暑のため南下の途についた閻錫山氏は目下督戰にあり、津浦、膠濟兩線各部隊を激勵中であるが濟南入城は種々の事情で延期に決定した、津浦線上の山西軍は防禦陣地堅固にして專ら守勢に出で、中央軍將軍の連日の猛烈な攻擊にも拘らず、この方面の戰局も漸く膠着の狀態に入らうとしており、かくて湖南、廣西方面よりの增援軍により一擧に濟南を奪取せんとする蔣介石氏の新作戰もまた〳〵一頓挫の模樣である

蔣氏全線に激勵電報

【上海二十四日發電】蔣介石氏は二十四日全線各將領に對して『時局切迫を告げ將に危殆に瀕す、但し軍器糧食は十分なり、協力一致廿二日以內に敵を全滅せん事を望む』と打電した、昨日來頻りに中央軍の不利な情報傳へられてゐるが、本日某筋に達した情報によれば右石三軍は徐州に迫り漸次徐州、蚌埠放棄に決し、領地に在る武器彈藥の南京輸送を命じた

故村瀨貿易局技師葬儀 過日東京で不慮の死を遂げた故村瀨貿易局技師の遺骨は夫人並に令兒が携へて廿四日夜京城着直ちに西大門の官舍に入つたが、葬儀は二十五日午後五時南山本願寺で執行する筈

人
◇渡邊定一郎氏(京城商議會頭)國民大會代表東上委員として東上中の處二十五日朝歸城
◇朴榮喆氏(商業銀行頭取)同上
◇丸尾博通氏(國民道德講演會主幹)三ケ月間朝鮮各地の講演を了し二十五日朝京城發歸東途中大邱にて二十六日夜講演の筈
◇福田禮氏(九州小倉實業家)廿四日午前七時入城二見旅館へ▲難波隆次氏(朝鮮窯業會社)同上
◇京北高等商業學校生徒 廿四日午後一時仁川より入城二見旅館へ、廿七日迄見學午後十時卅分京城發釜山へ

太平漫語
朝鮮の風水害、日々判明するにつれます〳〵慘、被害の激甚なりしと想像以上だ▲かういふ事件は多くの場合、最初の報道は過大に失するのが通例で、事情が判明するにつれ、だん〳〵減少せられて眉を開くものだが、こんどのやうに判明するにつれ、被害が底知れず擴大せられるのはよく〳〵珍しい▲死者も追加、行方不明も追加、毎日毎日追加また追加である。きのふまでの調査によつても死者四百五十人、行方不明千六百十二人といふ驚くべき數字に達してゐる▲殊に行方不明の數が一向減らうともせず、ます〳〵增ゆる一方なのは傷ましい。これは最早大部分を死者として扱つても大して不都合はないのではあるまいか▲これだけ人を殺したあの風水害だ、さう遠くへ避難出來るものでもなし、避難したものは、それ〴〵救援隊の手で救はれてゐるとすれば生死不明だらうが、今に至るまで死體も發見せられず、生死もわからぬとすれば、やはり死んだものかも知れぬ▲さうすると死者は二千人を越ゆることゝなる。このうち多少生存者があつたとしてもすくなくとも千五百人以上が死んだことになる▲雨と風で千五百人からの人が殺された、こんな悲慘な事實が何處にあらうか天災中地震が一番怖ろしいといはれてゐるが、地震といへども千五百人も殺すことはさう澤山あるものではない▲これほどの大風水害だから家屋、田畑の被害が大きかつたことはいふまでもなく、命を拾はれずに濟んだ幸運の人といへども災厄を免れたものは殆んどあるまいから、こんど度の慘禍はどこから見ても超記錄的である▲この際義捐金の募集が企圖せられたのは頗る機宜を得てゐる。全鮮の災厄を免れたものは率先して應分の義金を拠出さねばならぬ。同時にこれはひとり朝鮮だけの慘禍でなく、日本全體の不幸な出來事だから、全國的に義金を仰ぐべく、また寄せるべき性質のものだ▲總督府でも拓務省を通じて全國的の同情を喚起することを依賴したさうだがこれはこれとして、朝鮮內の出來事に對して爲すべきことを爲さねばならぬ▲風雨の慘事に遊ばしい同情を示して罹災遺族を感泣せしめ、全國の同情を喚起した朝鮮である。災害の激甚なることは未曾有の此度の慘禍に對しては出來る限り救濟し、以前に勝る麗はしき同情の實を擧げたいものだ

◇經濟◇
水稻の
被害狀況
とその對策

殖產局調査、各道の水稻被害狀況左の如し(單位町)

京畿道一、二六三、五 忠淸北道一〇四八、九
忠淸南道一六、〇八一、三 全羅北道四、九四〇、八
全羅南道四、三七〇、〇 慶尙北道三、一七〇、〇
慶尙南道三、〇三一、〇 黃海道七二〇、〇
江原道五六二、三 咸鏡南道一〇三、〇
合計 七五、二九一、八

尙畑作被害は七月中旬まで一萬町步內外とみられる而して被害對策として畓に對しては降雨の浸水や水稻移植或は既植の無望畓から分株、分株して改植を獎勵し、改植不能の畓に對しては蕎麥蔬菜類の代用作物の作付をなさしめ、また畑作に對しては蕎麥、蔬菜、豆類、雜穀等の播種を行はしむることにした

上海の
麵粉は窮境
小麥出廻減少

【上海電報】平年作以上の收穫を得た小麥は米價高の影響で依然相場高張りかつ出廻りが少ないので當地麵粉工場は何れも原料の手當に苦しんでゐる一方製粉は不況を續けながらも相場の低落を懸念し買惱んでゐる、然るに賈當の大市場たる天津へは最近外國製粉の輸入盛んにあるため工場側は益々窮境に陷る模樣である

朝鐵收入激減
近年の記錄

朝鮮鐵道の業績は近來不良化の一途を辿つてゐたが、最近の各地における降雨出水により、貨客の動き頓みに激減し、七月中旬の運輸總收入は近年來の最惡記錄を示すに至つた、卽ち同月中旬の收入は四萬二千四百八十一圓と前年同期に比し一萬一千圓を激減、また一日一キロ平均收入は僅かに八圓六十五錢と七月以前の收入が大體十二三圓平均を持續してゐたのに比すれば五圓見當、前年同期に比すれば三圓三十錢の激減である

京城水產業績

京城水產會社昭和五年度上半期業績は賣上高六十萬一千七百十九圓三十錢數量五萬四千四百八十四個(四十一萬三百八十四貫)であるこれを前年同期と比較すれば、賣上高において一千九百十九圓七十錢の減少を見たが取扱個數において七千四百九十七個(一割五分強)の增加を示してゐる、これが原因は南鮮方面一般が不漁で所謂高級鮮魚の入荷が減少し又仁川方面のアチ鮮等の漁獲が近年稀なる豐漁であつたのでこの方面よりの入荷多く且一般財界不況に依る魚價下落に基くものである、尙今期損益金、配當金等は左のごとし
▲總益金七萬一千五百六十六圓▲總損金四萬八千卅四圓▲純益金二萬三千五百卅六圓▲配當金一萬六千二百七十五圓

◇株式◇
大株短期引跡
大新 四十九圓三(不變)
鐘新 五十九圓二(十錢高)
日産 廿四圓五(廿錢高)
東新 九十三圓七(不變)

東株短期後場止

	引	高値	安値
東新	三三	四七	三七

◇期米◇
各地期米後場止
下關一八三二▲桑名十一番二七五〇十二番四七▲名古屋二八八六▲金澤二六五四▲熊本二七五一▲大阪最終氣配八十一圓(一錢安)

三兼用 太平枕
安全 便利 說明書進呈
帥用枕・氷枕・空氣枕
病弱な人も達者の人も 三兼用で年中使へる 水、氷、空氣自由 便利な 大平ゴム枕 毎日使つても四五年は大丈夫…… 早起出來、頭腦明晰 他の水枕は使へません 各地藥店 ゴム店に有り なき時は弊店へ

大阪市備後町二 中村利三郎商店

十六圓の資本で五十圓以上儲かつたら
それこそ面白くてやめられません。茲に、都會でも田舍でも何處の家庭へも持つて行つて『これはいゝ』といつてスグ買つて下さる必要品で一村一町を獨占して販賣できる商品があります。商品は米國製で家庭に洗濯物を入れて置けば、絕對に生地を損めず、ひとりでに汚れがきれいに落ちるといふ非常に重寶な家庭用品です。初めての方にも出來ます。詳しく說明書を差上げます。御婦人でも商人でも何か小資本でお金もうけしたい方は本書を請求して下さい。
東京銀座六丁目一 双葉合名會社 電話銀座(四九六六番)

値下斷行 工場完備
御買時は今!
理髮店でも美粧院でもコレが立派だ!! イヽ椅子だね!と賞讚して戴く椅子は必ず千代田製だと斷言いたします
カタログ贈呈

大阪市港區九條南通り一 株式會社 千代田商店

月やく 安全に流下する
御心配無用
特殊流經藥
トマリ。こんなん。御心配の方に身體に少しも害なく安全に流下の目的を達す私方には特殊の秘方劑あり…
大和國生駒 辻野みさゑ

にんしん 調節
少ない子供で樂に暮せ 安全確實なる調節の方法知らす
大和國生駒 辻野みさゑ

サックドマンサ式
金鳳天弁
カタログ進呈
御申込次第 カタログ送呈
鐵力板 鉛引線 浮線板 洋釘 網目板 色小板 アートメタル
大阪市南區安堂寺橋通り二丁目 佐渡島西店

男女愛用珍具粹藥特賣
男子專用具 女子專用具 りんの玉 新形サック ベッサリーム 愛輪 肥後ずゐき
大阪東區谷町 精文社本店

社説

國際信義のために

ロンドン條約に對する政府對軍部側の紛糾は、廿三日正式軍事參議官會議の開催により、一先づ解決を告ぐるゝことになつたので、政府は直に樞府に對する御諮詢手續きの準備にとりかゝり、遲くも本廿五日中には、その奏請を行ふ豫定であるとのことである。ロンドン條約が成立したのは本年四月廿二日であつたのであるが、兵力量に對する軍部側の不滿は、意外に甚だしく、殊に統帥權侵犯問題まで惹起され、その前途は實に暗雲低迷の狀態であつたのである、爾來時を閲すること約三ケ月、加藤軍令部長、末次次長、山梨次官の更迭あり、又海軍首腦會議を開くこと五回におよびて、やうやく今回の解決を告ぐるに至つたのである軍部側の態度は、もとより一般の私心若くは感情の存することなく、全く憂國の至誠より出でたものであつてそれが頑硬に過ぐるは寧ろ職責に忠なる所以であると、いはなければならざるべく、且又それが如何に紛糾を重ぬるといへども、條約そのものを根本より拒否するが如き事態を醸すやうなことはあるまい、と豫期してゐたのである。果してその最後の案文が期待を裏切るが如き狀態にならなかつたことは、國際平和の爲めに慶賀すべく、且又軍部の苦心を多とせなければならない次第である。

◇

政府が本條約に對する樞府御諮詢を奏請するについて、最も掛念したのは、軍部側の態度が及ぼす影響それであつた。尤も御諮詢の任にある政府の負へる國防の責任に對して、樞府がかれこれ言を挾む理由はなき筈なれども、それが政界の微妙なる作爲の存するところであり、かつ又樞府の樞府たる所以である。政府が隱忍に隱忍を重ねて御諮詢奏請を遲延したる根據これにあるべく、しかも軍部の態度決定と同時に脫兎の如く手續きを取り急ぎつゝありし所以もこゝに存するのである。然し今や軍部の態度は、樞府の空氣を隱然ならしむるやうなことなしと決定せられたのである。本條約がいよく御諮詢された場合、多少の波瀾は免れざるにしても、意外の結果を招ぐやうなことは萬なかるべく、たとへ左樣な空氣が醸さるゝとしても、政府は堂々所信に向つて邁進すべきである。一昨年の不戰條約をへてゐた米國上院も、すでに去る二十一日五十四票對九票の大多數を以て本條約批准を了へ、又英國においても去る二十三日下院は投票採決を用ひずして、本條約案の二讀會を通過したとのことである。强ち英米の存りに追從する要はこれなしとするも、いづれは批准せらるべきものならば、一日も早く批准を了へる方が國際關係を和げる上においても、有利且賢明な措置ではなからうか。

◇

本條約が樞府へ御諮詢された場合、樞密院議論の紛糾すべきものと豫想せらるゝ點は（一）條約調印に際し全權に發したる帝國政府の回訓（二）濱口海相事務管理の兵力量に關する態度と統帥權侵犯問題（三）條約兵力量と國防問題等々のことであるが、何れも條約の根本精神を傷けるやうな性質のものではないのである。ただ第三項の如きは相當大性を有するものと見るべきものなるも、軍部においてすでに缺陷補充の途ありと見做し又それに缺陷の存するといふことは、さきに若槻全權の歸朝報告上奏に、明述濟みの點であつて政府を難局に陷らしむるが如き結果は、決して惹起せざるべしと思はれるのである。

◇

これを要するに御諮詢に對する樞府審議の結果は、たゞ事務的を發揮する外、左程變化すべきものではなかるべく、國際信義又は平和愛好の精神に基づいて、一日もその批准終了期の早く來らんことを望んで已まない次第である。

支那の天下取り

北方の擴大會議

汪兆銘氏の乘込

支那の戰局は今日までのところ引續き南軍に不利である北軍は進む一方であつたが最早この上出動せしむべき兵員がなく、保安隊を改編して前線に繰出すべく手配中だといふ。それに財政の窮乏は一層甚だしく目下唯一の金穴たる天津海關の收入（最近一ケ月の總額百二十萬兩）分配について閻馮兩派が暗鬪をやつてゐる模樣である この分では、北軍が最後の決定的勝利を得る事は六ケ敷いのではあるまいか。

北方政府の樹立

それにも拘らず北方側は去る十三日以來國民黨中央黨部擴大會議なるものを北平で開き、北方政府樹立の仕度に取りかゝつてゐる。戰爭に勝てば政權が此方に轉んで來る、早く政府を組織せねばならぬといふ段取りであらう。

擴大會議の目的は昨年三月蔣介石氏一派が中心となつて開いた國民黨第三次全國大會を否認し、同派から黨務の實權を奪はんとするにある。四年前廣東と上海と二ケ所に開かれた第二次全國大會當時の中央委員中から、蔣介石氏一派を除いたものおよび反蔣實力派が擴大會議の組織分子である。

ところがその組織分子中上海の西山派は右傾であり、廣東の改組派は左傾である。實力派の閻錫山馮玉祥、李宗仁氏等にしても、それぞれその立場や目的をことにしてゐる。彼等が心から渾然として一體に成る事は到底出來ないであらう、たゞ蔣介石を倒すまでの假りの寄り合ひに過ぎないのであるまいか。

擴大會議の任務

擴大會議で決議されたところによると、同會議辦事處を北京懷仁堂內に設け、文書、庶務、會計の三部を置き顧孟餘、陳公博、覃振の三氏をそれぞれ各部主任に任命したといふ。擴大會議の任務は北方新政府の組織、第三次國民黨全國代表大會の召集、並に國民會議召集の準備をなすにある。

新政府の組織は各委員出揃ひの上で協議決定する筈である。改組派の首領にして新政府の總務に擬せられてゐる汪兆銘氏は、去る十九日香港から長崎入港の加賀丸で來朝したが、同氏は二十日門司出帆天津に向つた。それより北平へ赴くのである。

財政的成算

北方政府が出來れば差しづめ主席の地位に就く筈の閻錫山氏自身が、內心政府の樹立に躊躇してゐるといふ。この一事がすでに北方政府の前途を物語つてゐるやうである。閻氏は財政的に成算が立たない事、黨部の成立により必然的に起る文治派の跋扈、並びにそれがため軍事方面まで壓迫を受けるに至る事などを恐れてゐるらしい

閻氏の手足たる山西派は目下閻氏をはじめあらゆる財源に對し苛斂誅求をやつてゐるが、これで僅に軍事費を支辨してゐるに過ぎない。然るに政府が出來れば少くとも政治費として毎月五百萬元を要するだらう、これを何うして支辨するか。この工面が先づつかなければ政府は出來ないのである

あせる南方側

南方側では、右の擴大會議を一種の井戶端會議に過ぎずとなし、北方が列國の承認してゐる南方政府を非合法的だと罵づくは盜人猛々しいといつてゐる。然し表面では斯く輕視してゐるが、南方側も實際は焦慮的な氣持に驅はれてゐるらしく、何とか形勢を有利に挽回せんものと一生懸命になつてゐる。蔣介石氏は宋子文氏を通じて上海の內國銀行團に對し軍費一千萬元の借款を交涉中だといふ報道がある（聯合通信）

京畿道商業講習

京畿道では來る七月廿六日から八月四日まで十日間道商業學校において商業講習會を開催することになつた。講習科目は商業大意、簿記、珠算等にして講習期間內商工獎勵館、丁字屋、朝鮮銀行等見學の豫定である

なほ七月下旬より八月上旬迄まで十日間京城商業工業學校にて工業講習會も開催する筈

朝鮮の電話 民營は時期尚早

本府及び中央電話局の意見

內地において電話事業の民營論が傳へられてゐるが、これが朝鮮として民營に移す事の可否について本府および中央電話局方面の意見は左の通りである

『電話事業の民營は事業本體からいつて結構なことだと思ふが內地と違ひ朝鮮では加入者の密度が稀く隨つて三百十五圓の電話架設に四百圓もかゝるので營利を目的とする民間會社が果して採算がとれるか否か、採算がとれぬとすれば引受けるものもなくまた內地と事情を異にする點は相當大なる通信網を完備する上において損ねばならぬといふ點もある。又總督府としても官業收入の點から見てもこれを民營にした場合の收入減は如何にして補塡すべきかも問題の一つだらう』

昭和製鋼候補地 多獅島を實地視察して（上）

成松緑

小杉氏、曾氏、我輩の三名は期成會の調査委員として去る十五日晩京城發、翌朝新義州着、道廳その他につき調査すると共に十八日今村內務局長來新し、十九日多獅島を視察することゝなりたるを以て我輩は之に同行したのである。小杉、曾兩氏は都合によりその前日迄に歸京しこれに加はることが出來なかつた

十九日午前九時半道廳職員を加へ一行十名新義州を出發、途中製鋼所敷地を視察し龍岩浦を通過、此の時同地の有志數名一行に加はり正午多獅島に着、獅子島に於て週圍を展望し總督府に於て施行中の工費ヵ十萬圓の荷揚場工事を巡視し、午後一時半自動車にて龍岩浦に歸り、新義州稅關より差廻したるランチにて三時同地を出發、鴨綠江を遡江し新義州に着、自分はその晩同地を出發し二十日朝京城へ歸着せり、今茲に調査の大略を述べんとす

敷地　製鋼所敷地は新義州の南方約四里の地點にあり、附近の地形は標高（干潮面）約二十米突にして一面に極めて緩なる起伏ある平野なり。殊にその中央部は百分の一の傾斜を有し工場敷地および市街形成に對し排水の便あり最も理想的の條件を具備せり、製鋼所敷地は五十萬坪を要する由なれども、市街地等を加へその十倍五百萬坪を得んとするも敢て困難を感ずることなし。地質は片岩地帶にして地下一面に岩盤連續しその表面は一乃至二米突の粘土層を以て覆はれ現在は極めて僅の水田及小丘に松樹の點在する外總て畑地なり、從つて製鋼所の如き溶鑛爐、階梁、その他重き施設物を設くるには地下一面に自然コンクリートを敷詰めたる狀態にして基礎工事に費用を要せず、又表面にある粘土層は地均等を爲すに最も便利なるが故に、地質として申分なき條件にあり

用水　工場用水は製鋼事業に對し最も重要なるものにして多量を要す、八幡製鐵所は一ヶ年百萬噸の製鐵能力を有し工場用水は一日二十萬噸を使用せり。しかしこれは環元法を用ゆれば約半分にて足るべく、昭和製鋼所は五萬噸を要する豫定なりとす。用水は敷地附近に鴨綠江の支流三橋川ありこの川は潮の干滿により水位上下すれども最大干潮時において幅巾六十米突、深さ一米突の水深を有し、鴨綠江を連絡せるを以て水量は實に無盡藏なり。水質は夏季においては相當の混濁あれども一晝夜これを放置せば自然に沈澱し完全なる淡水となり、鹽分は最も少量にして唯限度を止むる程度なり。硬度は最も軟質にして鞍山等の水質に比すれば數等上位にあり、以上何れの方面よりみるも工場用水として何等缺點なきのみならず、その上流は一層水質優良にして飲料用上水道の原水として最も適當なりとす

築港　多獅島築港の位置は新義州より南方十里製鋼所敷地より約六里にして鴨綠江の河江口より東南約四里の地點にあり、錨地は鴨綠江口東水道中にありて干滿の差大潮時において六米突半にし、最大干潮時における水深六米突乃至十米突を有し、面積六十萬坪あり、從つて三千噸乃至六千噸級船舶を同時に十數隻繫留することを得べし。しかして前方には一米突乃至二米突干出する寄洲ありて自然に本錨地の防波堤を形成し沈澱を生ずるの憂なし、本錨地およびこれより外洋に達する約七哩水運島に至る水道附近の海底は、三十八年戰役の際我海軍が本錨地を初めて利用せる當時より二十數年間の海圖よりこれを推定し何等變化なきを以て實に天然の良港なり

金剛山

金剛山を周る村落（9）（51）

前田寛

八、長箭港

元山から海路、外金剛を訪ふ人が先必ず上陸すべきところは長箭港であらねばならぬ。陸路紺谷に鐵道を築つるもまた溫井里に近くこの地をすぎねばならぬ。この地名丈、妙なよみ方をする習慣に、我等は注目すべきであらう。長安寺村は決して、チャンアンジムラと呼ばぬが、長箭は、チャンゼンとよむ。長をチャンとよむのは朝鮮よみなのだ

箭を朝鮮よみにするときはチェオンであり、即ち長箭は、いつぞ朝鮮よみなら、チャンチェオンが本當であるのを、全く合ひの子よみで、長は大陸よみ、箭は內地よみで、長箭港は合ひの子の港なのである。不合理であるが習慣の力は何とも致し方がない。何れ各地間の距離については溫泉區域の里程として、別章を設けて書く積りであるがこの地は溫井里の北方二里三丁の日本海々岸にあり、海路、元山へ五十一浬、釜山へ二百十二浬であつて、天與の良港、長箭灣に臨んでゐる。數年前迄は通川郡にはいつてゐたが、今は高城郡に屬し新北面長箭里と稱するのである。又一名を軍艦港といふ碇泊等に立よつて坊主どもを困らした加藤清正及その一軍も亦金剛の溫山をしり目にかけてこの地を通過北行したものらしい。灣內異常く水また淺からず、相當の船舶の碇泊に適する。邑の對岸には海水浴場に適するところがあつて、金剛山外の長安山屹立し、その麓は峻れて邑の三方を圍んでゐる。そして邑の北方近くに大きな淡水湖を擁してゐる、周圍三十町の湖であらう。

日本海のこの附近は一般に風浪が高いので、避風港としても重要な地位にある。漁船の碇泊場は邑の北隅であつて、近海には鰊、鰤、鯖、鯛等を產して、加之鯨も亦近海に棲む爲め東洋捕鯨會社の事業根據地として活躍してゐる。海濱亦釣魚に適してゐて、靜かない景色を持つところである。當地住民は自己發展の爲めに船の着いたその日は長箭に一泊し邑の裏からのぼる異國物相、即ち千佛洞潑谷の探勝を嘗試してゐるが思ふやうにならぬらしい。

當地には新北面事務所、巡査駐在所、郵便所、小學校、普通學校學校組合があつて內地人約二百二十、鮮人一千五百、支那人約十五の人口を有してゐる。旅舍、內鮮支の料理店、雜貨店等も一通り揃つてゐて、街は大約丁字型で田舍の港としての風致、特に魚村らしい觀さもまた多分に持つてゐる。併し港灣特有の娼婦も可成海岸通りの路を遊歩してゐたり、支那人の料理店で風琴を鳴らしてゐる。或店は料理店式の部屋が二三ある。二回目の長箭訪問の時、その中の一つの部屋で知らずに妻と、うどんのどんぶりを食つた、他の部屋ではその時チャンカモ中で大ぴらなものでこちらが恥しくなる位。向ふの方が『彼等あやし』てな顔で余等をぬすみ見するには、いさゝかてかまうとしてゐたのに敵から逆襲されやうとは？。併し其の女の容貌と來たらこれ又こちらが逃げ出したくなるしろもの。併し全部の觀鑑式をやつた譯ではないから、皆が皆そうでもあるまいが……。土地が土地、短い人の世の命である。大いにやるもよからう。唯々法に觸れぬ範圍なら、余も亦彼等の刹那的幸福を祈るのみだ。

以上で兎角長箭の一通りはわかる筈だ。先日來その兩や里の趨勢の詳細を普く讀者に知つて戴く爲め新聞紙上その他で發表する積りで面事務所に色々問合せたに拘らず返事をよこさぬので、余は感じの惡い土地の一つとなつた。

修養團夏期講習日程

修養團朝鮮聯合會本部では左記日割で、總督府、道、又は支部主催にて講習會を開くことに決定した。希望者は當該道、支部、總督府學務局又は本聯合會に申込まれたし

▲自七月二十一日至七月二十四日四日間　全北道、總督府南主催全北內藏寺講習會：講師、武部吉、中山貞雄氏

▲自七月二十一日至七月二十四日四日間　全南順天教育會主催講習會：講師松山政治、樋口虎之助氏

▲自七月二十六日至七月二十九日四日間　忠南北の兩道及び總督府主催鳥致院小學校講習會：講師松山政治、樋口虎之助、中山貞雄、二上與吉氏

▲自七月二十七日至七月三十一日五日間　咸鏡南道主催釋王寺講習會講師中山貞雄、二上與吉氏

▲自七月卅一日至八月三日四日間　江原道及び總督府主催金剛山長安寺講習會＝講師、二上與吉、中山貞雄、松山政治氏

▲八月三日　市民總立運動一般市民及び團員（午前五時四十分朝鮮神宮前集會）

▲自八月七日至八月十一日、忠南道主催迎山普通學校講習會＝講師松山政次、宮田保氏

▲自八月八日至八月十日　釜山鐵道支部主催神仙臺講習會　樋口虎之助氏

▲自八月九日至八月十二日四日間　平壤府主催講習會＝中山講師、樋口虎之助氏

▲自八月十日至八月十八日　忠南道主催庚申講習會＝講師松山政次、宮田保氏

▲自八月十五日至八月二十五日　滿洲聯合會主催滿洲各地講習會　講師　橋本茂雄、中山貞雄、坂本昌之氏

▲自八月十七日至八月二十日　定州支部主催小學校講習會

▲自八月二十二日至八月二十四日　鐵道局主催大田婦人講習會＝講師　樋口虎之助、松山政次氏

陸軍々縮と國際聯盟（三）

◇—國際聯盟事務局東京支局

聯盟に於て審議せられたる陸軍問題

今日迄過去の陸軍々縮に關する聯盟において審議された主要問題について、その提案、討議および結果を簡單に說明することゝしやう。

一、兵員　直接兵員を縮少することは最も簡單な案で、一九二二年イギリス代表エシャー卿が臨時混合委員會に提案したものが注意すべきものゝ一つであらう。エシャー案の內容は大要次の通りである

陸軍平時常備軍を縮少すること各國の間に比率を定めること、比率は本國軍のみに適用して、殖民地及び海外領土の兵力に及ぼさぬこと、比率は、三萬人を一單位として次の比例とすること

フランス	六
イタリー	四
ポーランド	四
チェコスロヴァキア	三
イギリス	三
ギリシア	三
ユーゴースラヴィア	三
オランダ	三
ルーマニア	三
ベルギー	二
スペイン	二
デンマーク	二
ノールウエー	二
スエーデン	二
スヰス	二
ポルトガル	一

ドイツ、オーストリア、ブルガリア、ハンガリー等の敗戰國は平和條約規定通りとすることと、の比率は十年間据置くこと、軍隊常設委員會を設けて右協定を監視すること等

この案はセシル卿によつて大いに支持されたが、委員會では、平時兵力を構成する他の要素たとへば器材および工業力を無視して兵力のみを制限するは充分でない。又豫備兵や本國以外の兵を除外するは不適當なりとの立場からこの案を否決し去つた。要するに、エシャー案は軍縮に向つて積極的でないといふ理由だつたのである。

兵員の縮小についての他の一つの案は勞働政府が一九二七年十二月の軍縮準備委員會に提出した軍備即時全廢案である。この案において、同政府は陸海空軍を解散し、如何なる形においてもその存在をゆるさず配給又は貯藏の兵器を廢棄し、軍事教育、軍事勤務を廢止し、要塞、軍用工場を破壞し軍政官署を全廢すると等を提議した。この案は委員會のいるゝところとならなかつたので、同政府は一九二九年春の委員會において軍備縮減案を出し、各國を强、中、弱の三つに區別し、軍備を强國は半分を、中國は三分の一を、小國は四分の一を縮小すべしと提案したが、この數字的比率はあまりに機械的で却つて不公平なりとの理由から、この案もまた採擇さるるに至らなかつた。

以上の二つの兵員制限案は多少突飛でもあり又比率といふ困難に打つかつて失敗した。

前記の英佛兩國提案の條約草案は兵員について或る程度の意見の一致に達してゐる。それは、附錄に示す通り、制限すべき兵力の種類を定めたことである。即ち

一、本國兵、二、海外駐屯兵（但しこの項は選擇的）三、全兵力、四、本國の軍事的組織部隊に屬する兵力、五、海外に在る軍事的組織部隊に屬する兵力の各項につき制限を爲すことに一致したことである。但し本問題の討議中海外の兵力の定義について議論あり、ドイツは海外領土の防備のみに使用する兵力とし、フランスは海外に駐屯する兵力ならば海外の兵力と稱し得ると論じて相爭つたが、結局多少の留保附きでフランス側の考へに一致した。

兵員制限の項目は後に述べる豫備兵問題を除いて大體協定が出來たが、それは制限すべき兵力の種類であつて、兵員の數を幾何に定むべきかについては何等の提案も意見もなく當然これを本會議に讓るといふ形であつた。この問題は本會議の重大難關と見られてゐる

二、豫備兵問題　兵員の制限について起つた最も大きな問題は、徵兵制度の國において現役を終了したる豫備兵の著しき數が存在してゐるので、これを制限內に包含せしむべしといふイギリス、アメリカ等の自由兵役制諸國の主張があり、之に對しフランス其他の徵兵制度諸國が猛烈にこれに反對したことである。この對照は英佛兩國提案の條約草案にも明に現はれてゐた。

この難關を除去するには、次項に記述する通り、徵兵制度そのものを廢止せよとの議論も出たのであるが、直接豫備兵問題の解決は相當困難であつた。例の一九二八年の英佛協定はこの行詰りを打開するために考へられたもので、即ちフランス側が海軍問題についてイギリスに讓歩する代りに、イギリスは豫備兵問題についてフランスに讓歩することを約したのである。かゝる讓歩の傾向は一九二九年四月の軍縮準備委員會において特に著しく現はれた。即ちイギリス代表カッシエンダン卿は四月十九日同國の軍縮に對する一般的態度を說明し、イギリスの陸軍制度は大陸のそれと非常に異つてゐるけれども然し軍縮條約成立といふ高い立場から大陸の陸軍諸國の提案に賛成してもよい、從つて自分は過去においてイギリス代表が主張した意見を繰返すことによつて會議の進捗を一層困難ならしめるやうなことはすまいであらうと聲明し、次いで、米國代表ギブソン氏も四月二十六日の會合席上、同國もイギリス同樣、主要陸軍國の多數の意見に從ふ爲め態度を改めると聲明し、會議の空氣を著しく緩和した。

然しながら、この問題は同年九月の第十回聯盟總會において、軍縮問題討議の際、再び蒸し返された。それは同總會第三委員會（軍縮問題）の討議中、新勞働黨政府はセシル卿をして一つの決議案を提出せしめたことである。この決議案は準備委員會がすでに研究を遂げ、議論一致したる既決の事實を覆へさんとするが如くに見えたので準備委員會の議長ルードン氏も亦佛伊日等の代表もこれに反對し、結局總會でセシル案は葬られたが、然しセシル卿はその案を來るべき軍縮準備委員會に提出すべき自由を保留したので豫備兵その他の問題は一九二九年四月の委員會における妥協にも拘らず次回會合では再び問題となるおそれがある。

新選 探偵小說傑作集

深更二一發の銃聲！
この炎天下、この戰慄！
總毛立つ 鮮血の 湧出づ!!

本格探偵小說 暗鬼　S・M・ブカナン
彼も犯人だ、彼女も犯人だ作中人物の誰もが疑惑に包まれて暗鬼と暗鬼の探りあひ！堂々百五十枚の大作！

眞理は容れられず……D・アダムス
死体犯人……スクリムサアー
産ずな石……J・タアナア
黑かばん事件……H・ホーン
白玉環……武通呂侠
見えざる刺客……H・バアカア

動物小說集
たとへば山頂に兇の遊吠を聞く如き、名篇揃ひ！
・海の聲……
・雄牛バフォード……
・ライリス行狀記……

▲せんとらる地球市建設記錄　星田三平
（懸賞當選小說）日本壞滅す！何故？罪なす野犬と襲網の開始！黑々たる屍を乘り越えてこの作こそは最も新しい型の大冐險小說であらう。一〇〇枚讀切！

◆懷しの短篇傑作集
▲手物綱の冒險……ウエルズ
▲ヒヤシンス……ミューア
▲哀話の結末……エヴアンス
妖魔の精氣を吹きこめた寶玉の如き名篇揃ひ

◆作家側面觀
我等の耳に親しき名作家達の執筆振をあらひざらひ拾ひあげて、名鑑識家達が作家の內面のスケッチ！
・ガボリオとボアゴベの噺（田中早苗）
・フレッチアとメースン（森下雨村）
・一九三〇年の轉星ワオレス（妹尾民）
・チエスタートンの噺（淺野玄府）
・強剛ホームズ（延原謙）
・デュパンとヴアンスの噺（平林初之輔）
・ピーステンドサム（松濱正史）

▲第三の男……H・ワード
▲百十九頁……J・ゴッドリイヴ
▲七時……R・ウイントン

◆テッソオ夫人博物館の恐怖室　木村毅
英京ロンドンに遊ぶこと二年の間に氏の最も興味を起した見聞記
◆裁判長の惱み　V・ウイリアムス
◆模造寶石事件　ローゼンハイン
◆雪の夜　M・チヤムリ

輕快コント集
・お役所の休暇……P・ヴベ
・聯……ラーセルナ
・迪逵郵便の行方……ヴイレット
・不思議な溺死……A・アレ
・巴里風なる……A・アレ
・薔の花束……ザマコイス
・秤……E・ハルト

◎堂々五百頁・壹圓（送料四錢）
新青年 夏季增刊
東京小石川戶崎町 振替東京二四〇番 博文館

かや 蚊帳
布團綿 中入綿 蒲團
京城本町四丁目 岩見乙松商店 電話本局一六〇一番
京城本町二丁目 岩見商店支店 電話本局六二三番

◎惡疫豫防と煙草の節約
醫學博士 糸川欽哉 同 田中吉左衞門 兩氏推獎
【新案特許】口鼻兩用
健康パイプ

定價一組一圓
製造元 東京市銀座西二丁目 ケイエス商會
朝鮮總代理店 京城府旭町二ノ二十四番地 藥劑師 福島庄三郎 電話三〇一番 振替京城七八七番
◎朝鮮全道有名藥店特約店にあり品切の節は代理店へ前金送料無料代金引換二十錢增

內科、外科、性病科、產婦人科、小兒科
京城府旭町二丁目 櫻島醫院 電話本局二三一二番
全三坂通分院 電話龍山三三七番
院長 櫻島成高
副院長 女醫學士 同 重子

腸疾患にビオフェルミンが奏効するのは明確なる理由に基きます

（1）腸機能を正常にし、腸を保護する乳酸菌を含有すること。
（2）ビオフェルミン中の乳酸菌は、他の乳酸菌製劑と異り優良菌株であること
（3）乳酸菌のほかに、腸內で澱粉質と蛋白質を消化する糖化菌を含有すること

即ち如上の理由によつて一度び腸疾患に侵された時は、ビオフェルミンを應用するのが、最も自然に合し且つ安全確實な治療法です。

錠劑と粉末 知名藥店にあり

ビオフェルミン

腸カタル　常習便秘　消化不良　乳兒綠便　小兒下痢　鼓腸に

發賣元 大阪市道修町 武田長兵衞商店
製造元 神戶市 神戶衞生實驗所

30— 522(N)

米國人參 朝鮮人參とどこが違ふか (四)

專賣局開城出張所長 伊森賢三

米國では虫害は大したことはないそうだが蔘圃は多く宅地近くに設けられて居るから家畜があばれこむことがあるし土鼠や、八月鼠の害も少くないがこれ等はわなで捕へたり金網を張つて防止したりするが頗の黑い動物の害には弱らされることは何處も同じことの樣だ

病害には藥や劑を犯すもの根を害するものなど苗の時代から色々とあることは朝鮮と大體同じであつてフォルマリンなどで土壤を消毒しボルドウ液を地上部に撒布して居ることは特に珍しいこともないが、唯この頃米國にはピロックスといふ藥劑を使用して各種の作物に使用して效能があるし人蔘の病害に對してもなかなかきゝめがあるといふことである、開城の人蔘の役所でもこの頃取り寄せて試驗をして見ることになつてゐる、尤もこの藥の難儀なことは冬季間一日漏らすればその用をなさないといふことである。

栽培した人蔘は植付後五年か六年經つて收穫する若い内に掘つて出來た品物は乾燥して硬く節子質となり香氣もよろしくないので五年より若くは採掘しないのである調理した根は支那人によりてその大さと熟度とに從つて大體格つけらるゝのであるが適當な年齡の根の良品はこれを折ればやゝ柔かく且飴の如き光澤を有するものである。

人蔘は九月に入り成長が止まれば何時でも採掘し得るものであるが十月中旬が最適期だとされてゐる掘りとつた根は注意して水洗ひをなし附着せる土壤をよく除去すると共に皮の薄黑き色を保存することに努めねばならぬ、この邊は開城人蔘と甚だしく異つたところで開城人蔘殊に紅蔘としてはその形のびくと肥ゐたり、肌合滑かにして光澤あり、横皺は大の禁物である

水洗ひを終つた人蔘は日乾にすることなく大仕掛にすれば特に乾燥室を設くるが大底は廊堰や頭の幹で吸める、換氣のよい室を用ひて片付けてゐる、直徑二吋位の根をほし上げるには六週間位を要するしそれ以下の根はまだ短い時日でかはかし得るが、乾燥中濕潤な天候が續けばかびたり腐れたりするから特別の注意を要することは勿論である。

人蔘の收穫量は處により作り手により大きな相違があるが、管理が適當であれば先づ一反步から乾燥根を三百斤はとることが出來る、それで一斤當りの値段は野生のものと栽培したものとで違ふし、品のよしあしで一樣ではなく、最優良品は三十五圓位もする、悪いものでも二十圓以上を唱へてゐるが、栽培したものは最良品で十五六圓、下等なものは十圓そこそこのものである、これは米國ニューヨークにおける昨年の大體相場であるが米國人蔘も國内消費は殆んど無くるに足りない位で、生産品は何れも支那を主とし一部我が蔘商でも販賣せられてゐる。

米蔘の荷物はセメント樽様のものに詰め込んでそれを館送りするのであるが、ホンコンが主な集散地になつてゐて、そこで品物の手入れをし仕別をなして、支那各地に仕向けらるゝものである。

米國から一ヶ年に輸出する人蔘の數量は十二萬斤程で一斤當りの價格はざつと三百萬圓によるので値段が約廿五圓であつて、その總額は米國の蔘業は、野生のものは段々取り盡して減つて來るしあるが、栽培(面積)も稀ろ減ずる方で、どちらかといへば、漸次衰退の兆があり、政府でもこれに關する調査研究にも多く意を拂はず、自然の成行に任せるといふ狀態である。(完)

慶尚南道

實質的損害は百五十萬圓以上 應急修理を要するもの七十萬圓に達す

洛東江を中心とする過般の大出水に次いで間もなく稀有の颱風に見舞はれた慶南の慘害は實質的に百五十萬圓を突破すると看られ道においては人畜の死傷、家屋の倒潰漁船漁網の被害想像以上に甚しいものに對してはそれぞれ地方費より見舞金を支出することに內定し既報の如く各郡へ調査員を派遣させたが更に道路堤防の決潰、橋梁の流失、護岸の破損その他應急修理を要する地方費と國庫關係方面のみにても概算七十萬圓を要する見込みにて道においては災害復舊費支出について目下本府に申請中にて近く決定を見る模樣である(釜山)

對支水産 やゝ好轉す 但し大した事なし

久しく沈滯狀態に彷徨して生氣を失つてゐた釜山の對支貿易は最近日支爲替と銀價の安定によつて些か活氣を呈し二十三日釜山より上海直航の平安丸にて干海老八八個鮑罐詰七二七個蝟鬚三二個ふか鰭五〇個の積荷があり支那市場の中元節要期を控へてゐるので多少の望みをつながれてゐるが大した期待は薄いと觀測されてゐる(釜山)

八月一日は棉作デー 徹底的指導を行ふ

棉作獎勵に熱意してゐる慶南では第二期計畫にもとづいて八月一日を棉作デーと定め各郡面の棉作指導面を中心として道技術員を派遣して棉作に關する講演と實地研究を主とし專ら棉作農家に對し一層徹底的に指導を行つて品種の改良と耕作上の知識を與へる計畫である(釜山)

講習生歸る

馬山で開催の夏季大學講習生二百余名は廿三日午前六時半頃海要港部驅逐艦欅から乘艦同七時對馬に向つて出航航海中艦隊作業を見學し同夜は同島で一泊廿四日午後五時馬山港に歸港した(馬山)

佛極東艦隊 八月下旬釜山入港

佛國極東艦隊旗艦ワルデックルーソー(一萬噸級巡洋艦一四、一〇〇屯)は司令官ふ!ぜ少將座乘し日本海沿岸巡航の途中八月下旬頃釜山に入港の旨慶南當局へ通知があつた各地日程左の通りである

敦賀七月二十六日、函館八月六日、室蘭同十三日、青森同十六日、元山二十一日、釜山二十五日、仁川廿八日、大連九月四日

游泳術競技 鎭海要港部 八月廿七日舉行す

鎭海要港部聯合水泳術競技會を八月廿七日午後一時から平野防備隊司令指揮の下に防備隊繋船池附近において施行する(鎭海)

武道選手出發

京都にて開催される全國中等學校武道大會に出場する釜山中學選手一行は二十二日夜第一商業選手一行は二十三日朝鮮の連絡船にて全校生徒の盛んなる見送りの裡に出發した(釜山)

浴場の復舊を急ぐ

釜山より松島海水浴場通ひの渡船はこの間の暴風にて松島の棧橋が流失したため休業中であつたが大風一過と共に假に暑氣も加はり各學校も休暇となつて海に親む人が多くなつたので府では復舊を急ぎつゝあるが十日ころまでには一切の設備を整へて府民の娯樂に供せられる筈(釜山)

全州から

◇二十三日全州の劇場で開かれた武部學務局長歡迎晩餐會は約二十名の官民有志の出席で發起人側では『單なる晩餐會で歡迎會ではない。從つて師範學校の『シ』の字も出さぬ事にしてゐるとの事。

◇然し今回の武部學務局長の來全は聽しも官立師範の下檢分だと想像を逞しうしてをり、出席者もその心持ちであり局長もその心持だらうと推察はして居るだらう。

◇白つぱくれても見ぬ透いてゐる肚の内だもの、晩餐會に、ソウソ官場の長官や民間の二三を加へて白紙の晩餐會だと體裁を作らんでも、師範はせん迄も公職者位全部を加ねたらどんなものだらう

◇武部學務局長と…刑務所、南朝鮮水力電氣、消防、商工會、殖銀支局、法院などとどんなかゝはりがあるだらう

◇面協議員や學校組合議員に對して等級査定ばかりやらせてゐるのが能事ではあるまい。

全羅北道

水練中に巡査溺死す

二十二日任實警察署では定期召集にあたり館村附近に水練中朴某巡査が深みに入り救助もおよばず遂に溺死したが増水の折柄とて屍體は未だ發見されず(全州)

江原道

金剛山電鐵の線路は全部流失 上院里附近の被害夥し 警察部長から消息

今回の水害罹災民を見舞するため內金剛に急行した山本警察部長からの消息によると斷髮嶺と金剛口との間にある上院里附近は犧牲者が全部倒壞し道路は元より電鐵の線路も全部流失破壞して八月の通行も不可能な狀態にあり又淮陽郡昌道面の被害は死者四十三名流失家屋二百三十五戶全壞二十八戶半壞百四十四戶浸水三百七十八戶におよんでゐる。その內譯は左の如くである

末輝里―死者二名、家屋流失三十五戶、全壞七戶、半壞八戶、浸水四十戶

金剛院里―家屋流失三十八戶、全壞四戶、半壞三十八戶、浸水四十八戶

長箭里(長安寺附近)―流失家屋十六戶半壞八戶、浸水四十戶

その他―流失三十五名、家屋流失百四十六戶、全壞十七戶浸水百五十戶

でもり末輝里では京城間組請負工事に雇はれてゐた勞働者多數が行方不明である(春川)

長安寺附近の被害

長安寺附近の被害は長安寺極樂殿が半壞し、入口の萬川橋が流失したなほ表訓寺の堂宇二棟が流失し六棟は半壞、金剛橋仙橋等も流失した(春川)

楊口の被害

通信と交通が杜絶して詳しく被害狀況が不明であつた楊口郡の被害狀況は二十三日午後五時までに判明したのは家屋流失九十四戶、半壞十六戶浸水三十戶であり罹災民は各々その附近の民家に收容保護中であるなほ西川護岸堤防が四十メートル流失した(春川)

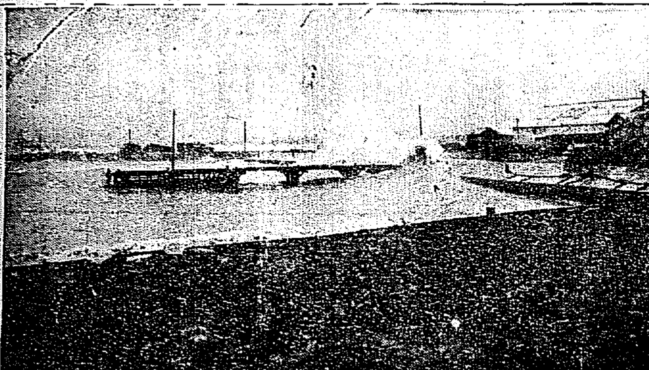

雄基を襲ふた颱風

蠶種代引下 一枚一圓廿錢

本年の蠶繭代は例のない暴落ぶりを示したゝめ今後斯業上面白くない影響をおよぼす恐れあるを以つて本道內蠶種業組合では他道にならつて蠶種代を引下げることとなり二十日組合の臨時總會を開催するはずであつたが水害のため中止の止むなき事情に至つた、西村組合長は語る

本道の蠶種代は過去においても他道に比し低廉ではあつたが本年の春蠶代があまりに低落したので蠶業家と共に吾々も困難を味はふといふ前情から値さげを斷行するつもりです、之を總會に附議する筈でしたがやむなき事情のため中止はしたもの、自身が責任を負つて全鮮の最低値段一圓二十錢まで低下する考へです

平安北道

龜の尾が東京では未定格 檢査によつて格を定める 取引所の改正に非難

平北龜の尾米は平南、咸南兩道と共に東京米穀取引所において各等級とも未定格として檢査により格を定められることゝなつた、龜の尾が右の如く檢め格を定めず檢査により定められるにおいては價用上におよぼす影響甚大である、龜の尾は朝鮮一の順位で東京市場では好評嘖々たるものあり、一部に變質懸念ありともその都度檢査して格上げ格下げするから不良は格下げを適用すればよいので取引所の改正に不合理極まるものといはねばならず斯業者間に非難の聲が高い(新義州)

納入品不正事件 某方面にも飛火せん

新義州旭町松田木工所松田泰吉は某官廳に對する納入品不正行爲により二十二日突如新義州署に召喚され茅根司法主任の取りしらべをうけ留置されたが、司法主任は廿三日早朝刑事二名とともに家宅搜査を行ひ證據物件を押收した、これを導火線として某方面にも飛火する模樣である(新義州)

內地の都計を視察して 伊藤府尹語る

伊藤新義州府尹は去月廿六日から京都、東京、秋田方面都市視察中であつたが府尹郡守會議のため十六日歸任し出席した、會議終了後左の通り語つた

內地の都市計畫や社會施設は新義州などの小ぽけな都市に比べて余りにかけ離れてゐて何の參考どころかやない東京では社會事業なども見て來たが失業者が十萬人で其の中朝鮮人が四割五分ゐるといふ京都に朝鮮人四千人からゐるといふがこれ等朝鮮人はただ內地へ行つたらといふはゆる渡航抗者であるといふ、これ等朝鮮人については極力盡してゐるとのことであつた更に角第一に國語が出來ないので職つてゐるといふことだそして今をとつて港以外から上陸せしめてゐるものがある樣だが結局これ等は自ら墓穴に陷る樣なもんだ、また內地の緊縮影響は最も深刻なもので、好況時代一段步一千圓もした水田が現在ではたつた二百五十圓位で、小中地主の倒産者が續出してゐる、私がたつたのが丁度小樽折も折昭和製鋼所新義州設置がぐらついた時であつたので東京に行つては上京運動委員にも會ひ大いに努めた譯だ、そして出張中いつも電話で知らして貰つてゐたので新義州は勿論全鮮の努力もよく知つてゐた、何れにしても新義州設置が當然だといふのが我等の一貫した信念なんだ(新義州)

醉拂ひの喧嘩

全南務安郡船夫黃奉有は廿三日午前二時頃新義州彌勒洞において仲間一名と共に飲酒しての歸途同郡盤街九丁目において醉漢につきあたつたが因で喧嘩をはじめ醉漢のため右腕下に短刀で重傷を受けた、仲間の訴へにより新義州署の活動となり容疑者として慈城生れの男二名逮捕され目下取調べ中(新義州)

鴨綠江增水

四月以來鴨綠江は減水のため流筏は勿論飛行船も上流は休航の狀態でそれがため上流の穀物は租下しも出來ず困難を感じてゐたが過日の降雨で水量を增し流筏や航行には差支へない(新義州)

慶尚北道

教員結社事件 四名有罪と決定 治維法違反として近く公判に附さる

慶北教育界の不祥事件として一時喧しい問題となつた初等學校教員の秘密結社事件は計らずも見解に對する不穩言動から足がつき道高等課の手に逮捕された、被告は大邱壽昌公立普通學校教員權泰□、慶州普通學校教員金龍甲、義城郡乃城普通學校教員徐□□、大邱府鳳山町二〇四金東□外七名にかゝる共產主義宣傳事件は本年三月二十一日道高等課の手に逮捕されて以來四ケ月、大邱地方法院の手で取調べを急いでゐたがいよいよ豫審終結し前記四名のみ有罪と決し治安維持法違反として近く公判に附されることになつた、同人等は何れも大邱師範學校卒業生であるが在學中すでに或種の結社組織し教員になつて後も互に連絡をとり運動をつづけてゐたもので一九三二年を期して或る行動に出る手筈してゐたもので女學生三名も加盟してゐたがまだまだく受持兒童に對し不穩言辭を敢てした事から發覺されたものである(大邱)

大邱府の夜間倉庫

大邱府廳では新らしい試みとして七月二十三日から三十一日迄午後七時から十時迄府內中央通り相互廣場の空地に夜間金庫を開設したこれは七月が殘税組合費二期分の徵收月である關係から納稅者の便宜を圖る意味からで正に親切の民衆化として歡迎されてゐる(大邱)

水稻多收穫競作會

慶北道農會主催の本年度水稻多收穫競作會の參加郡出品點數品種別は左の通り決定した(大邱)

▲種別 愛國二〇、穀良都七、大邱一、多摩錦一、計七一

▲參加郡 迎日、達城、永川、慶州、清道、慶山、漆谷、善山、金泉、尙州

盈德の水害被害 總額二十二萬圓に達す

最も慘害を蒙つた慶北盈德郡の被害は二十三日までに道保安課に達した情報は右の通りである

◇死亡二名、行衛不明者四十二名負傷者十四名、家屋倒潰二百六十七戶、半潰七十九戶、浸水三百九十七戶、損害六萬二千六百圓、船舶流失十七隻、損害七百九十八圓、半破七十九隻、損害六萬二千五百圓、道路七百九十間、損害五萬三千百三十五圓、攝流失五十三町、損害四千五百三十一圓、浸水百三十三町、損害九千三百三十一圓、總額二十二萬餘圓

林知事水害地視察

た慶北東海岸方面の被害は想像以上でこれが實情視察のため林慶北知事は官房主事を隨へ二十三日から二日の豫定で迎日郡その他被害地方に向つた(大邱)

全體の七百パーセントの被害を蒙つ

戾りはしないかと心配してゐる(大邱)

大邱は晝間斷水 豪雨の爲め上水道破損

大邱府上水道は過般の豪雨で一部破壞された爲め一時水取の中止するの止むなきにたち到り、これがため大邱水池の貯水も每日一萬五千立方尺內外の激減を示しつゝあるので、水取口の修復まで大邱府では十七日から廿三日まで晝間斷水を決行してゐるが、まだ復舊しないのでいま三四日延長することとし、この酷暑に斷水にたゝられた大邱十萬府民は全く、ミイラに

8―7 大邱辛勝 對城大戰

城大對全大邱野球試合は二十三日午後四時半から大邱東雲グラウンドで林(球)岩佐(壘)兩氏審判のもとに大邱先攻で開始最初城大よくあたり大邱苦戰と見へてゐたが後半安打主義に出で結局八對七で大邱辛勝した閉戰六時五十分メンバー及スコア左の如し(大邱)

回	一	二	三	四	五	六	七	八	九	計
大邱	0	0	0	1	0	5	0	2	0	8
城大	1	0	1	3	2	0	0	0	0	7

大邱 藤田 永田 晃宮 加池 笹松 催 林 洪 撮 富 4 9 2 5 1 3 6 7 8 13

城大 津一 江(弟) 野木 江(兄) 山田 梅勞 物 安 鈴 道 物 片上 6 9 7 8 1 2 5 3 4

平安南道

順和江を改修 荒蕪地開墾計畫 水害から救はれて… 三千町步の美田が出來る

平南道では大同郡大寶面から大平面に至る順和江を改修し約三千町步の荒蕪地に開墾せんとする計畫を樹てこれに要する工事費十七萬圓は國庫及地方費より八萬五千圓づゝ支出をあほぐべく本府に交涉を開始したが同江の改修は三千町步の荒蕪地が美田と化す外水害よりも救濟されることになるので是非に對して猛運動を起すことになつた(平壤)

して漢城銀行支店から八百六十圓を引出し京城へ逃走中を廿一日逮捕され平壤署へ押送されて來た

◇…平壤府及び平壤署では府行政の完全なる助長と發達を期するには兩者の一致に待つ點が多いとなし府協會なるものを組織し府民衛生の確立道路交通の取締等に努めることになり第一回打合會を二十七日頃開くことになつた

工業用曹達使用を禁止 朝鮮ソバ屋に警告

平壤府內の朝鮮ソバ屋ではソバを造る時粘力性をつけるため工業用炭酸ナトリュームを使用して居たが平壤署で人體に有害であるとのことで使用を禁止し藥用炭酸ナトリュームを使用させてゐるにも拘らず最近又々としてソバ中毒騷ぎが發生するので原因を調査した結果工業用炭酸ナトリュームを使用せねばソバの味が落ちるとて全部のソバ屋が工業用ナトリュームを使用してゐること判明したので今後は嚴重取締ることになつた(平壤)

道路網完成 十年計畫で

平南道土木課では道內の道路網を完成する第一步として明六年度から十ケ年計畫で總經費二百五十萬圓を投じ道路の改修を行ふこととなり目下計畫を進めてゐる(平壤)

合財袋

◇…平壤府別里三共洋襪工場では今回二十師團經理部から兵卒用靴下三千足を每月納入する樣指定して來たので軍隊用の特別靴襪を購入し製造に着手したが品質の優良なことを軍隊でも認められて大いに歡迎されてゐるので平壤府ではこれを機會に販路を擴張すべく極力斡旋することになつた

◇…平壤府外寺洞貞夫李成根(二〇)は二十二日午後十一時過頃鐵道のレールを枕に寢てゐるところへ列車が進行して來り跳飛ばされて瀕死の重傷を負ふ

◇…平壤新倉里金根七(二〇)は外二名と共謀し同里李觀湖の貯金通帳を盗み出し印鑑を偽造

忠清北道

協贊會の寄附金 順調に募集

共進會大會につき清州町協贊會において總額九千圓は清州郡內一般の寄附により醵出することに決定せしは既報の通りであるがその內四千圓は銀行會社組合等より醵り五千圓は二分して清州面二千五百圓清州面を除く郡內十六面より二千五百圓を醵出する筈であるがその醵出方法は三町步以上の地主、戶別割十圓以上資產者、大會によつて直接利益を享有する者等を標準としこれに土地の事情を參酌したものである、寄附募集の成績は極めて調子よく銀行會社等の四千圓口もほゞ決定し清州面內一般の分もかねて覺悟をしてゐたことゝて案外すらすらと運び二十二日までに千四百圓纒まり殘余の分も比較的容易に纒まるべく豫想されてゐる、なほ各方面寄附も大部分集まつた模樣である(清州)

地方人士

▲山根太吉氏(釜山醸造業)廿三日朝內地より歸來

▲竹內慶南內務部長 廿四日より一週間の豫定にて慶濟場山園城へ出張

▲藤井春五郎氏(朝郵釜山支店長)廿三日朝大邱へ

▲岸田清淑氏(殖銀仁川支店長代理)▲趙貴兼氏 新任挨拶のため廿三日朝歸里へ(光州)

▲林慶尚北道知事 管內災害地視察のため二十三日本社支局來訪

▲岡崎慶尚北道內務部長 同上

▲岩井誠四郎博士(城大教授)二十三日元山へ

▲久保博士(同上)同上

▲早野龍雄博士(同上)同上

▲今村內務局長 國境方面初度巡視として二十一日新義州着同日義城へ

病中最も怖るべき病はセキの病ひ 効力本位 パパリン錠 東京小石川 大林製藥

▲李王職御用 ▲鐵道病院御用 模範 全乳 大正畜產肥料 東亞牧場

皮膚病にアスター 主効 田虫、水虫、くさ、いんきん、ひぜん、あせも、にきび其他皮膚病に奏効顯著なり。

虛弱に滋養と強壯 無臭ニンニクエキス 肺炎肋膜諸病に鰻油 ニンニク(四十五日分金三圓)鰻油(二圓以上御註文郵分送) 御使用の方は左記へお尋ね下さい 京城府苑南洞一九五 井上又七

アイスクリーム專用 レモン香料 佛國ローチエ香料一手販賣 京城花園町九七 東華洋行 電話本局三九九二番

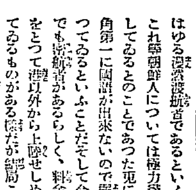

日本共立火災保險株式會社 資本金五百萬圓
一、當會社は確實を本旨とし御便利に業務御取扱可申候
一、當會社は損失を公平且つ迅速に支拂可申候
一、電話又は御一報次第社員參上可仕候
本社 京城出張所 京城府本町二丁目二九番地 電話本局一五六六番 取締役 原錦吾 出張所長 三鍋才次郎
鮮內代理店所在地

急告
米國フエヤバンクスモース會社製農工業用「Z」發動機は株式會社セール商會の手に依り輸入され短期間にして全鮮各地に大多數の販賣を致す事が出來茲に使用者各位に厚く感謝する次第であります本機は他機に比べ使用簡單、便利、構造堅牢確實なる事は農工業界に熟知されて居る故今更茲に陳べる必要は無いと信じます。此の「Z」發動機は日々販路を擴張し從つて弊社は今日技術員を置き適當なる設備の下に使用者各位に無料講習を致します。猶、又道廳、郡廳及各地農會開催の發動機講習會に請求次第技術員を派遣致します
ゼット石油發動機 "Z" ゼット瓦斯發動機
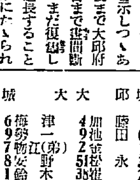
1½,2,3,5,6,7½ 10,15,20,馬力
輸入元 朝鮮京城竹添町一丁目七拾五番地 株式會社セール商會出張所 支店 釜山・清津・各地特約店

創立明治參拾貳年 倉庫業兼營 京城府南大門通貳丁目百拾壹番地 株式會社朝鮮商業銀行 頭取 朴榮喆 副頭取 和田一郎 支店 出張所

咸鏡南道

元山署管内 風雨被害 廿三日迄に判明せる分

元山警察署管内における今回の大暴風雨の被害にて二十三日迄判明せる分左の如し（元山）
死者八名、負傷者九名、流失家屋二十二戸、同倒壊家屋七戸、同半壊百十六戸、浸水家屋二千八十八戸、橋梁流失二、道路破損二千三十三間、田畑浸水六百三十町歩、堤防決潰一百間、發動船沈没八隻、帆船傳馬船沈没二十九隻、漁船破損四十五隻、行方不明三十八隻

復舊工事に着手

元山府においては今回の大暴風被害の調査もほゞ終了したので直ちに復舊方針を樹て先づ最も急を要する海水浴場に通ずる海岸道路および元山里神發地市街地に通ずる橋梁並に葛麻外八村に通ずる橋梁等の三ヶ所を二十二日より復舊工事に着手した（元山）

溺死者漂着 今回の大暴風雨の犠牲者四ッの溺死體が二十二日葛麻海岸に漂着した内二名の身もとは判明したが三十四五歳位と十五六歳位の兩名の身もと判明せぬので德源の上麟面事務所に引渡した（元山）

遠泳大會中止 元山體育協會主催で來る二十七日元山松濤園において開催のはずであつた全鮮遠泳大會は大水害の爲め本年は遠慮中止する事になつた（元山）

畑作の經濟調査

咸南農務課が昨四年度の實情により畑作物八種類につき一作物一反步宛一箇郡三筆、三郡に亘つてその地方の標準作自作地に就いて調査した結果即ち一作物九九筆平均指數によれば純益は
▲大麻六、九五圓▲平埔馬鈴薯三、九三圓▲大豆一、六〇圓▲山地帶馬鈴薯一、四七圓▲陸稻一、四二圓▲燕麥一、〇四圓▲小麥〇、九三圓▲粟〇、六八圓大麥損二、六一圓
となる。この支出項目の▲所有地の時價に對する金利▲公課▲種子代▲肥料代▲自家勞力の換算勞銀▲病蟲害驅除防遏費▲その他の雜費を控除した殘余の純利益であるから實際の收入は更に著しく増加する（咸興）

知事停電

咸南……交通杜絶……未曾の校長あり……と開會一日を延期されたのが咸南の初等學校長會…だが内實は然らず知事さんが國境巡視の歸りを豐山で雨の爲に阻止して居たので開會に要する訓示の決裁が出來ずよつてしぼり上げた文殊の智慧が願習の理由にでつち上げられた…んだと（咸興）

貯水池に紅鱒を放流

周圍二十里と稱せらるる咸南新興郡東上面朝鮮水電貯水池の利用法として紅鱒の放流を計畫し本年から毎年約三百萬の仔鱒を放流し數年後には咸南新名物の一とする目論見である（咸興）

校長會議 二十三日から開會の豫定であつた咸南初等學校長會議は霖雨による交通杜絶の爲め一日延期して二十四日開會、會議も二十六日午前中を以て終り同日午後を咸南教育總會にふり向けることになつた（咸興）

死體を抱へて溺死

新興郡下元川面撫豐里崔卿鳳（三…）は去る十八日附近の者數名と共に溺死した同所朱齒彬の長男春變（…）の死體を抱へ二十一日部城川江上流の無名川徒涉中誤つて激流で溺死したが搜査の結果死體は約三里の下流で發見された（咸興）

夏季講座中止 元山教育會主催で毎年開催し來つた夏季講座は講師の都合で本年は中止することにしそのかはり、講演會を開らくべく近く役員會を開いて協議する筈（元山）

害虫發生 最近洪原郡雁陵面内住友林業部貸附林及隣接私有林二千數百町步に多數の害虫發生せるを發見道林業技術員出張調査の結果北青郡内の國有林にも同樣發生しをるを發見した。咸南においては最初の發見で驅除の良法なく困惑して居る（咸興）

全羅南道

巡査を縛り令状執行を妨害 亂暴極まる部落民 主謀者八名捕はる

廿一日午前六時頃羅州智島駐在所金巡査が同面內の前甑島居住金熙順に對する煙草專賣令違反の令狀執行に行つた處が之を知つた部落民四十余名は集合し金巡査の執行を妨害するのみならずその群衆中の七、八名は金巡査を袋叩きとし暴行の末は齒縄を持ち出し金巡査を縛り上げてさんぐ〜になぐつた爲めに同巡査は全治二週間を要する打撲傷を負ふた。この急報に依り木浦署からは司法主任李幹部が巡査十名を引き連れ同地に急行し主謀者八名を逮捕して二十二日歸還し目下嚴重取調べ中である因みに右暴行事件のあつた智島面前甑島は地硝子會社の硅砂鑛採取場であり暴行のあつた場所は採取事務所より五町余を距てた場所であつたが同地には目下硝子會社において大仕掛な硅砂採取設備の計畫されてゐる處である（木浦）

金融組合部分會議

道內金融組合部分會議は來る廿七日木浦金融組合で開催する事となつたが道からは京山財務部長等も臨席し聯合會からは高橋理事長、荒井理事出席しその他當日出席の金融組合は法聖浦、咸平、羅山、桂川、梅南、右水營、松旨、康津、兵營、莞島、古今、珍島、十日市外邑、附近組に木浦の十七組合理事である（木浦）

三犯の曲者 格闘して逮捕

七月二十一日夜十一時頃光州社町小川地附近を警戒して居た怪しき男を見つけた光州署の入田刑事は檢問同行を求めた處自分は怪しいものでないと頑に辯解してゐたが俄然暴行を働き同刑事を突き飛ばし西部方面に傷を負はせて逃走せんとしたが勇敢な同刑事は賊と格鬪して遂に逮捕し本署に引致し取調べると右は咸平郡海際面の生

臨海教育 京城中學、龍山中學、京城第一公立普校、京城師範各生徒は臨海教育のため二十三日朝來元した（元山）

遭難兵追悼會 永興憲兵派遣所遭難兵の追悼祭を營むため來元中の岡本參謀次長は二十三日午前八時から法勢寺において日露戰爭當時新浦神馬島附近で露艦の攻撃を受け沈没した金州丸乘組兵士のため追悼會を催した（元山）

咸興雜組

◇咸興婦人相互修養會は希望社鮮滿係主任新宮馨子女史を招聘し、廿一日午後六時から井上病院樓上で社會教化講演會を廿二日午後八時から日の出町東本願寺で一般婦人の爲に修養講演會を開く筈の處降雨による列車不通のため一日延期した
◇恒例による優良面書記の内地優良町村における事務見學委託生六名は十七日佐々木囑託引率新潟縣西蒲原郡中島村山形縣東村山郡鍵井村秋田縣平鹿郡田見村へ各二名宛出發した
◇咸興在郷軍人分會では來る二十三日から五日間咸興女普前空地において競馬大會を開催すべく奔走中である
◇咸南の自動車運轉手試驗は八月十一日執行に決定、詳細は最寄警察署について照會のこと

修養團早起會 武部學務局長も臨席

修養團光州支部では二十三日光州神社々前における早起會に來光中の武部學務局長（修養團朝鮮本部長）及松山修養團本部講師も臨場あるので一層の緊張味を帶び白衣姿で續々集り一同神前に整列千原氏所りの詞を奏し終りて臨場にて松本內務部長の紹介にて局長は修養團綱領につき一場の講話あり次で松山本部講師の實際談あり夫より國民體操をなし萬歳を合唱六時四十分散會したなほ同支部では二十四日午後八時から永源寺において白ゆり會を開き松山本部講師の講話があつた
―尚當日は神前における修養團員在端は武部學務局長（光州）

木浦の夏期大學

木浦教育會主催の夏季大學は廿四日から開始した講師矢吹博士は二十三日來木し八波八高教授は廿五日來木聽講生は二百余名に達したが講演題目は左の如し（木浦）
社會思想の變遷、矢吹慶輝博士 廿四日午後一時から三日間
國語教育、八波則吉教授、廿六日午前

學務局長視察

學事視察の爲め來光中の武部學務局長は二十三日午前六時光州神社に參拜し後同社前における光州修養團支部の早起會に臨みその行事を見て後歸り八時半より道是製絲光州高等普通學校農學校種苗場光州中學校光州女高普光州小學校師範附商工陳列所を巡視し正午道廳着晝食午後二時官民に送られて道廳前より自動車にて全州に向けて出發した松本內務部長森學務課長は道境迄見送つた（光州）

忠清南道

大田郡廳舍新築 法院通りに煉瓦建

大田郡廳舍の改築は多年の懸案いよ〜實現し本年度において新築に決定道當局では敷地の買收交涉を重ねつゝあつたが金甲淳氏所有地大田春日町三丁目（地方法院大田支廳通り元土地會社所有地）木民橋西北二千坪に建築する事となり本月末までには工事請負入札を行ふ等、同廳舍本館は煉瓦平屋建百二十六坪で正面二十一間奧行六間の大建築である（大田）

通信交通機關復舊

今度の大降雨で天安の通信交通機關が全く杜絶してみたが鐵道と通信はこの頃から開通したが天安鐵川間は鐵川郡當下は賦役を出し忠清自動車は數日前から多數の人夫を雇ひ沿道の大修繕に努め延春里河を最後にいよ〜二十四日から開通した（天安）

大田學組會議 女學校特別教室建築其の他附議

大田學校組合管理者は二十三日午前十時組合會を招集出席者は二宮、森本、林、畑、沼田、安井、北島、江田、吉原の九氏高等女學校特別教室新築と備品に關する經過を報告管理者説明あり、二、三質疑あり特別教室たる作法室、割烹室、裁縫室の建築工事は今月末日までに指名入札を行ひ結示期前に竣工の豫定である、更に組合事務所の移轉につき非公式にて種々協議し十一時半散會した（大田）

殖産積立好成績 七月は貯蓄銀行設立滿一周年に相當する爲め殖產銀行大田支店にてはこれが記念として三島支店長以下行員總出勤殖產貯金の大勸誘を行ひつつあるが二十日までに八萬圓の契約に達し龍月末までには十萬圓を突破する見込みであるが中には一萬圓の預金契約をなしたものもあつた（大田）

育雛競技 天安郡畜產組合の人工育雛分配は前後六千羽に及んだが內第一期の育雛競技會をこの程行ひ一等高木初二郎同井宗次郎二等中山宗一郎崎正作外三名三等宮本清市那須嘉夫外四人四等石澤弘太郎外四人で何れも高木兩氏に優勝旗を授與した（天安）

京畿道

仁川學校組合會議

仁川學校組合では來る二十八日午後二時から府會議室において組合會議を開き
議第十一號 昭和四年度仁川學校組合歲入出決算認定の件
議第十二號 昭和五年度仁川學校組合歲入出追加豫算追加の件
を附議することになつたが議第十二號案は歲入臨時部繰越金において二百九十九圓、歲出經常部維持費において百六十四圓、同臨時部において二百三十五圓の追加豫算を計上せんとするもので議第十二號の昭和四年度歲入出決算左の如し（仁川）

歲入	
經常部決算高	一四〇、五五三、九九
臨時部決算高	九一、四三〇、三五
合計	[illegible]
歲出	
經常部決算高	一八〇、七五二、三六
臨時部決算高	四三、二〇五、二五
合計	二三〇、八五六、五一
歲入出差引殘金（翌年度へ繰越）	一、一四七、五三

月尾島公園 別莊地として開放

月尾島公園の一部を別莊地として府が一般に開放することは京城その他から多大の期待をかけられてゐるがこの程道の認可を得、府で若々準備を進めてゐる、大體一戸を百坪程度としスタンダード石油倉庫の上方及應閣附近に四、五箇所の地帶を設ける豫定で調查完了次第道に許可申請書を提出する（仁川）

仁商交通部會 仁川商議交通部會は二十三日午後二時から開會、常木部長、石垣、金鍾變その他の諸氏出席、沿岸貿易地帶設定問題について協議したが埋築地帶を税關の管理とする問題と保税地域の擴張の件が主なるものであつた（仁川）

開城署土用稽古 開城警察署では去る二十一日から二週間の豫定で商武館において劍道土用稽古を開始したが、一般の來館を歡迎すると（開城）

狂犬豫防注射 仁川府內において狂犬の疑ひあるものがしばく人にかみつくので仁川署ではさきに野犬狩を行ひこれが撲滅を期したが八月一日から八日間に亘り各派出所別に區分し狂犬豫防注射を施行することになつた（仁川）

スリの一味捕はる 本籍黃海道殷栗郡住所不定の李根（こ）黃海道海州郡生れ李次（こ）黃海道鳳山郡生れ金昌錫（こ）等は何れも最近開城市內を徘徊するので開城署礒竹、南兩刑事は舉動不審者と認め去る二十一日取調べた處いづれもスリを働いてゐた者である（開城）

夏物揃 メリヤスの御仕入は 格安品揃 處分品 二四六八 十の日 是非一度御來店の上他店と御比較あらん事を 大阪市東區北久太郎町 森本競賣 電話船場四九八番

エーヤコンプレッサー ロータリブロワー 眞空ポンプ 重油バアーナー 立ボイラー エアータンク （各寸法在庫豐富）（カタログ進呈） 大阪市北區北扇町四七 製作販賣 東田新次郎商店 電話北七五七六番

小間物問屋 均一向品豐富 馬場惣商店 大阪市東區南久寶寺町一 電話船場四六二〇番 振替大阪八〇八二六番 （カタログ呈）

齒ブラシ雜貨 つゞみ 大王印本舗 馬場惣分店 大阪市東區南久寶寺町 電話船場四六一〇番 振替大阪八二九二一〇番

斷然高評湧出す 實用靴下 各種製造發賣 大阪市西區京町堀通二丁目 靴下製造卸商 服部商店 電話新町二八九七 御用の節は御申越次第見本送呈

水道用ゴムホース 破格提供 營業品目 工業用ゴム 各種ゴムホース 諸機械用ゴム ゴムベルト ゴムパッキング エボナイト 其他ゴム製品一式 御一報次第價段表並に見本御送附申上升 大阪市西區本田三番町 野澤ゴム株式會社 電話西一七三三・四二七四 京城支店

稻扱はトーア式！ 輕快・堅牢・廉價

（カタログ進呈） 元賣捌店募集中 東亞物產農機部 大阪市港區市岡元町三丁目 電話西五七二番

支店長募集 月七拾五圓收 市郡一名保證金不要 見本檢查品無料 大阪市港區九條中通三丁目 岡本本店 電話西四〇貳六番

心臟病 右永年難病の諸症狀も速效なき方には速かに全治法を申送る 兵庫縣明石市外王津村 日輪寺別院

ライオン印 作業服 每年價格低廉（好評如湧） 店員も職工も農夫も働く人には此服を（カタログ進呈） 京城驛前 ユニオン商會

石抜唐箕界の超弩級！ 改良と考案も茲に至つて始めて理想の境地に達す
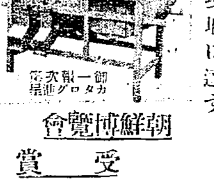
新案特許出願 第七八四三號 原川式石抜調製機製作所 電話四六三番 朝鮮博覽會受賞

京城府永樂町二丁目 入院隨意 酒井婦人病院 酒井一郎 電話本局二八〇五番

資本金五千萬圓 株式會社 山口銀行京城支店 本店 大阪市

斷然！他を抜く 代表的國產品 農林省御指定品 農工用・船用 トバタ 發動機・ポンプ
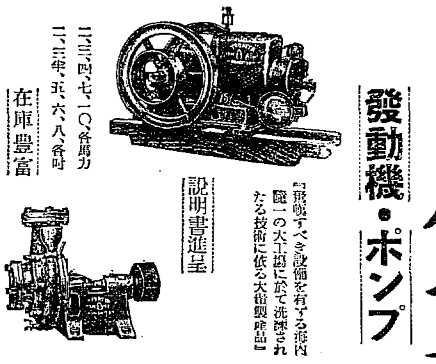
『飛躍すべき設備を有する海内唯一の大工場に於て洗練されたる技術に依る大精製產品』 說明書進呈
二、三、四、七、一〇、各馬力 二、三、寸、五、六、八、各吋 在庫豐富
製造元 海軍省・農林省・鐵道省・商工省 御指定工場 戶畑鑄物株式會社
トバタ發動機 トバタポンプ 總代理店 松田清商店機械部 京城府南大門通二丁目 電話本局二一九四・二二二一 振替京城一二二八〇
特約店募集 地方特約店御希望の方は御申越下さい、未設地に限り御相談致します

東洋一の大邱りンゴ 九州堂 大邱驛前 電話二七八番 振京一〇七〇八

（見本部呈ス） 京城長谷川町（公會堂前向） 義肢製作所 高野義肢製作所 電本九一〇一・貳六番
▲從來ノ義手足ト異ナリ先祖如何ナル不具者モセキズイ病モ器械補助用ニテ根治ス
▲患者用脇杖…上等五圓五拾錢、各種御用命ノ節ハ膝下ヨリ床面迄ノ寸法御通知アレ

醫學博士 二宮亮吉 產科 婦人科 二宮病院 京城蓬萊町四 電本二〇一〇

タバコのみの カモス齒磨
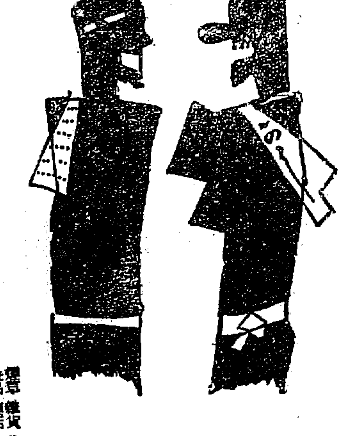

19

謹告
從來大學堂の店員と稱し粗製品を高價に販賣する奸商より御迷惑を蒙つて居られる御方が澤山有ります。御注意下さい。
弊堂は出張販賣は致して居りません
地方の御得意様はカタログにて御下命を願ひて居ります、最後迄責任を以て應答致します
（新刊カタログ要郵券二錢）御申込下さい
京城帝國大學御用 京城醫專病院 赤十字病院 總督府道立病院 江原道病院 金井眼科 御指定 大學堂眼鏡店 京城府本町二丁目 電話本局二二三七・二二九番 本店 大阪市南區心齋橋南詰西

米酢 菊菱 味も名も良い菊菱は 釜山本町四丁目 林酢釀造場へ 御注文を願ひます

小兒科 一色病院 入院普通及傳染病室 京城本町二丁目 電本一一八四番

ミツワ石鹸
此廉價の由來こそ成功せる大量生產
即ち
各位御愛用の賜物に外ならず厚く御禮を申上ます
◇
何方のお皮膚にも必ず適つて後心地の快さ無比
溶解性は適度で三倍以上も永保してお德用な
ミツワ石鹸

本舗 東京 丸見屋商店

畫筆の旋律 2

西脇マジョリーさん

サムライの國の人、慶大のプロフエッサー西脇順三郎氏と甘美の永い蜜月旅行をしてニッポンに來てから彼れ是れもう四ヵ年にもなるであらう國の夫人、英國生れのマジョリーさんは東京麻布富士見町四五の洒落な日本建に納つてプロフエッサーのよい奥樣振りを發揮してゐる。その傍ら會話の教授をしたり、お國で叩いて來た洋畫を大公使の令孃達に教へながら御自身も專心勉强してゐるが、二三年以前二科展に初入選以來毎年出品して異色ある色彩とタッチの跡を見せてゐるが今年も日本座敷のアトリエで四十號、三十號の裸婦二點を完成してゐる、あと二點鎌倉邊りの海岸風景を描いて都合四點を出品する積りでゐると云ふ意氣込みのマジョリーさんはスピード時代に應はしく五十號位は一日で完成させるといふから驚嘆する、寫眞は出品畫右『大臨』と左『裸體畫』の前に坐つたマジョリーさん

丸山鶴吉氏著 在鮮四年有餘半

在京 一記者

丸山さんの著書『在鮮四年有余半』改訂版第六版が出た。大正十三年八月に初版を出して以來一年に一版づゝ出したものだそうだ。今度の改訂版は裝幀から組方まで全然一新されるまで新版を手にしたやうな新鮮な感觸がする。濃緑色の艶々しい布表紙、それにうこん色の背紙が讀者人を魅惑せずにはをかないであらう。

◇

朝鮮警務局長時代の丸山さん、日本帝都警視總監時代の丸山さん。特に警察畑の總監督の大きいアーム・チェアに收まつてゐる今日の丸山さん。——その四十余年の年月が流れ去つてゐるのである。總督官邸の喧騒音で昔は國境警備の騎を着したそのかみの丸山さんは今帝都の治安を司どる名警視總監として、人間總監として頌々たる世評を一人で背負つてゐるのである。今日丸山さんの著作『在鮮四年有余半』改訂版を手にして筆者は更に新たな無限の感慨に打たれるのである。

◇

本書の序文に丸山さんは『朝鮮問題を研究し統治の將來に寄與を拂はるゝ大方士君子が本書を以て一種の側面的參考資料として座右に備へらるゝにおいては著者は望外の光榮と滿足とを感ずるものなり』と非常な自信をもつていはれてゐるがこの書は大正十二三年頃の朝鮮の狀態並に將來に就ての感想ではあるが七年後の今日の現狀から思ひ較べて見て流石に丸山さんのけい眼は鋭く科學的正確さをもつてゐたと痛切に思はざるを得ないのである。

◇◇ 六月のものみな化けるばかりなり 海野夢一佛 ◇◇

◇

『朝鮮統治策に關し吉野博士に質す』此一篇は大正九年二月丸山さんが筆を執つて堂々と吉野博士に反駁を加へた名論文だといふが文章、内容共に中々しつかりしたものである。『朝鮮統治と現下の趨勢』これは新聞社主催の講演會で朝鮮の現狀と將來を語つた速記錄である。以下十九章『朝鮮人に與ふる宗教心を植付たい』までの大部分は論說でなした講演の速記錄を集めたものであるがいづれも朝鮮統治の將來にとつて最もよき指針となり、參考資料となるものばかりだと思ふ。

◇

特に十三章『民衆警察は親切丁寧』『警察態度は必要主義を提唱す』の一篇は警察官としての丸山さんの眞面目をうかがうに足るものである。其一例として『左側通行は規則であると云つて深夜人馬の往來全く絶へた時、偶々右側を歩いたとて強制して左側を通らす必要もあるまい。課個は善良なる風俗を害すると云つて、人の通行もない山間僻地の一軒屋における課個者を處罰までする必要はあるまい』世の警察官諸子は規則を一律に容赦もなく法を強制するが、丸山さんの提唱さるゝ『警察態度』をとられたならば日本の警察官も少し人情味のある民衆的な存在となるであらう。

◇

此書を通じて情味のある人間としての丸山さんに接する事が出來ると共に吾々は朝鮮半島、二千萬の同胞に對してより新なる親みと好感と關心とを持つ事を喜ばねばならない。(四六版、布裝、箱入美本、四百八頁)發行所東京神田表猿樂町八松山房(定價一圓七十錢)

京日詩壇 六月集 佐藤清選

ある妓のうたへる 鈴子

私は朝を知りません
眼を開いた時外には晝近い強い陽が照つてゐるのです
しかし、多くの人の住んでゐる此の家には晝の光さへも惠まれません
にぶい、晝の電氣が灯つてゐるのです
幼い時に味はつたあの朝
遠い昔の夢になりました
露をふんで、朝の陽を浴びて歩きたい
すき通つた綠の空氣を胸一杯に吸つて見たい
新鮮な朝にあこがれながら
黄色い電氣の下で私達は白くしほんで行くのです

あへぐ 根本 直

重苦しい雰圍の中で
この眞夏
汗を流して勞働者達は
今日も生活の糧を得る爲に
チゲに一ぱいの重荷をおひながら
默々として働いてゐる
日にやけた、たくましいうでと頭よ
地上の萬物の内で
其の力強さを怨嗟の美を
一番に表現してゐる彼らの姿を
どこに節つたらいゝだらう
彼らは全く無智であるかも分らないけれど其の爲にかへつて生命の力を與へられてゐる
大いなるその殿堂な光景は
ブルジョアの應接室の額にかけられてもいゝと思ふ
灼熱の太陽は今最も華かに輝いてゐる
貧賤なる
勞一杯の力をもつて
日々の生活にうちこんでゆく彼らの生命の力を
私は深く考へさせらるゝ
讃で
今日も糧を求むる事を得たる幸福にひとみを輝かしながら
默々とあへぎうごめいてゐる地球上の一群はまことに貴い

私 岩本 喜伴

心が靜かになつた
瞳が落ち付いて來た
けれど——
私の苦痛は底深いのだ
夏の夜の淡い涙に——
じめ/\とうるむ
街の灯——
そんな そんな風景をも
つまらなく凝視する
私の苦痛は底深いのだ
いら/\したあの頃の心よ
狂ひ悩んだあの頃の瞳よ
けれど——
今はもう唯みんな過ぎてゐる
寂しく口笛を吹いて闇をさ迷ひ
自分の貧しい影におびえた
あの沈んだ夢の時をふと思ふ私
心が靜かになつた
瞳が落ち付いて來た
けれど——
私の苦痛は底深いのだ
意味もなく底深いのだ

心 富山 芳美

大地よりもつと大きくもつと輝かしく
風よりもつと柔かにもつと靈のある
大地の褐色の草の實よりもつと圓に
空の青い大氣の層よりもつと高く
もつと尊く
黄金と珠玉との房々で綴られたものよりもつと貴い
すべての眞と美と力とが讃ちわたつてゐる
誇らかに 晶らかに
明るい 明るい
この心!
わたしは長い長い病苦の底から
肉とたましひの苦惱の底から
やつとこの心をみいだした

餘燼

何事も『國際』流行の今日『國際結婚』などは百パーセントの綺麗な藝術的な若人達にかち得てゐるが、優生學者の人種の雜婚に對する一致した見解によれば混血兒は二代目から劣生であり勝ちだといふ、しかもそれが肺結核に冒され易い體質となるといふのである。歐洲人を優良人種と見た時代は古いが、混血兒が何んとなく退け目を感じた時代も過ぎて近來何といふとなしに若い人達の情感をエクサイトするものがあるらしい人種雜婚、モシこの學者達の聲が大きくなつたら…

京日俳壇 (五月集)(七) 臼田亞浪選

富岩凝翠降る夜の白けだり 京城 岩永 孤灯
川沿ひの町は涼しき蚊喰鳥 同
山新樹空見にて蛍走るかな 咸興 別所 禰
舗装れてゐるばかりなり日の牡丹 同
雨となる炎の夜を鳴きぬ 京城 北澤 大雨
菖代のいよ/\青味もち初めし 同
黎明の田鶴や鵜漁りゐて 京城 妹尾 潤月
夕日中汗みどろなる鍬持ちて 同
白い服が花アカシアをくぐり來る 咸興 河野 正潮
蚊の蚊をやんわり打ちしたなごころ 同
小夜の灯に蠶食む音念もなう 京城 横矢 閑宜 同

世界美術全集

(第十五卷)その第卅四回の配本。ゴシック(下)西藏、元朝(下)鎌倉時代(下)の作品寫眞百卅八葉を收錄、大關鵄三、森口多里、田邊泰、伊東忠太、相見香雨、源島亥治郎、田中一松、田邊孝次、黒田鵬心の諸家時代解說に執筆。作品の解說にはこれらの諸家のほか太田三郎、塚本靖、稅所篤二、坂井犀水、森田龜之助の諸家を加へてる(東京市麴町區下六番町平凡社發行豫約外非賣品)

新選 傑作小說全集

(第十三卷)その第十六回配本。關口次郎集(五篇)菅忠雄集(十二篇)を收む(東京市麴町區下六番町平凡社發行豫約外非賣品)

新著推薦

東京・小石川・目白台・武藏野書院發行
◇一茶の研究(藤本實也著)四六判……二・八〇
◇改訂美と信との生活(渡邊英一著)四六判……普及版一圓上製一・五〇
◇偉大なる靑年樟花內(滋賀貞著)四六判……・五〇

かち鳥神謠社

(龍山漢月發親)
『新俳詩』七月例會々報其二
宿題『姿』 梅寸宗選

佳 章

あどけない、坊の寢姿ふと顛指りを、したい親方を待つ今宵 木琴史
後ろ姿の島田が粹に、見ゆる二階の欄干 假老
送る涙も見せない宿摘の、姿が崩れる發車ベル 勝人
長距離の、最早や二通話見にない顏に、未練が離れぬ電話口 水中花
人混みに、見かけたお姿何ふもそれと、氣づいて笑つて見せる顏 火喰鳥
白粉で、隱す泪は姿見だけに見せて淋しく笑ふ顏 金瓶樓
靨まで酷似り別れた人の姿に似てゐる罪な人 土曜星
金力の前に擲めた自分の姿、淋しく眺める意氣地なさ 柳子
こんな姿で寫した頃へ、こゝろ戻さす寫眞帖 登美子
すつきりと、夏の姿が水際だつて人の眼をひくかきつばた 紀の國屋
ふつと死ぬ、氣にもならうよ二人の姿、だけへ邪慳な世間の眼 刀波亭
軍服姿も氣強く嬉し、除隊と一緒に添へる仲 波路
後朝の辛い別れの涙に濡れて、後ろ姿も薄くもり 卯木

五 客

今逢つて別れた二人が又も肩を並べる姿の河岸通り 口輪草
結びあげた、髭を映して見る姿 宵・灯[二]
見へ、ニッコリ來て立つ主の影

人 位 盛月冠
エプロンの姿が出て待つ我が家の裏に夕顏と露風呂の煙が立つ

地 位 言也
さつき拗ねて姿を眞似りや笑ひ崩れて酌ぎ濺ほす

天 位 竹仙
花嫁姿に仕立て見れば他所にや遣れない慾も出る

追 加 寸空
時日來の後ろ姿をこちらへ見せて浜岸に拗ねてる土堤の上

七・ホの日から

◇七月二十四日 今朝配達された大毎を見ると、殺人その他人殺に關する惨事の記事が夥しく紙面に現はれてある。交通その他の不慮の出來事を別にして、何かしら別に考へさせられるものがある

◇都會の失業者の悲痛な叫びとは別個に、更に農村からの苦惱の聲が聞ゐる。農村には食料があると嘯く者もあるが、自然の木の實や草を食ひ過さうとしてる地方もある、この端境期が係りにも悲痛である

◇この面の投稿者へ申す、原稿には匿名はご隨意だが、住所と氏名だけは判るやうにして置いて下さい、匿名だけで送られる原稿には、何うしても好感がもてない

募るもの

課題『雜』
短歌 川柳 俳句 詩 民謠 童謠 (選者 佐藤先生 臼田先生 井上先生 ほか)
一人五句、五首、三篇以内のこと
用紙は絶對に原稿紙のこと
封皮に種別を明記のこと
原稿紙に住所氏名雅號記載のこと
締切毎月末日のこと

俳誌石楠 七月號の朝鮮の人々(下)

湍 森 玉白羊

次に女流作家にうつるが、七月號には、どうしたものか、僅か三名しかのつてゐない。これではあまり淋しいから、特に六月號によつていささかおぎなう事とする。(七月號より)

◇ 咸興 荻本 圓子

カチ行『日永の庭に影落し
かなり深く、しづかに顫てゐる『カチ行きね』とは、あまりに小さな事件である。がそれがために『日永』が生きてゐる。一見あまりに平凡と見ゆる句であるが、決して平凡には終つてゐない。

山は青『衣拇』青『河原』 同人
すつきりとして、まことに快い。山の背さは河に映ゐ、初衣のひびきは山に應ふ、爽快なる初夏の情景、淡々たる詩句に言ひ盡して妙

夏羽織『顯畏』戰きたり 同人
女性特有のものである、平淡なる表現の中に女のこまかい心理がチクリと針のやうに見られてゐる。『夏羽織』が動くと見る人もあるかも知れぬが絶對に動かない女性のこまかい心理と夏羽織とはこの場合きつちり結び合つた氣分である

◇ 京城 赤松 松女

黒陰る夜なり櫻の葉青みて
殷陂に初夏の爽快さをとらへてゐる。『櫻の葉青みて』は、實にうまい。否、うまいと言つては誤解されるおそれがある。實に細であると言ひ替へた方がよいであらう。

(祝新築)
楓『膨松』綠『萌いでよ 同人
あどけなくて、ほんとうに好もしい句である。この童心は貴い。

◇ 公州 河原 波津代

雨りや野面の石のぼつれんと
のどかに、しづかな境地が、完分に巧みに把握されてゐる。『石のぼつれんと』は、實によくつかんである。しーんとした、春たけなはの厨設があふるゝ如く感覺されてゐる。

川の砂動いてゐるよ蘆蓮 同人
巧みにつかんである。川の砂の動きと、蘆蓮とには不離不即、なかなか妙である。(六月號より)

◇ 京城 名取波奈子

大鍬や浪見て立てる夕心
一句のすがた、こころ、共にしづかに床しきものである

クロバア『日本』蟹湧『 同人
よく靜觀した、たしかな把握である、おのづから、内より迫り來る力を感ぜしめられる『雲湧き立ぬ』の止めは、まことに立派なものである。

花『下けもの』宿『たよ』 同人
前者にある島國死について、全然知識がないから味ひかねる。評を略す。

◇ 京城 庄司 君子

竹『秋僧』導か『行』籬下(惊)
『寂び』のある、落ちついた句である。ほんのりとはなやかな春たけなはの氣分の中からひきだした、一すじの銹びた色糸の感じである。

明『雨』しづく『しょ』竹『秋 同人
淡々たるうちに深く謐する一脈の滋味がある。掬すべき味はひである。感傷に流れない所大いによい。

◇ 京城 田端きよ子

春『日や畑火『焼『地』這ふて
すなほな句である。つくらうとした所のないのがよい。

◇ 京城 笠神嘉智子

春の雨の窓から投げる吸殼
この句はすでに、本誌上においで、荻本ム司氏によつて評されたもので、私がそれ以上につけ加へる點もないと思ふから略することにする。

× ×

また女流作家は相當あると思ふが、六、七月號に載つてゐるのは以上の諸氏だけであるから、一先づこゝで終る事とする。

ム司氏の言の如く石楠の女流の俳句は概して粒がそろつてゐる。併し甚く一般的に言つて、女性は俳句に於ては小成に安んずる風があつて古來大成した人は極めて少ない。他の文藝に於ては相當に作家が出るが俳句ではどうもあまり大ものが出ない。そこに俳句が他の文藝と本質を異にすることを一面に於て暗示するものとも見られるが、それはとにかく、我が『石楠』人としての女流諸氏は、一つ勇猛に精進して以て大成を期し我が俳壇に氣を吐いて頂きたいと切望する。—了—

資生堂石鹼
六ケ入新美術罐
(九十錢)
御進物の最適品

信仰と修養
一、キリスト教の諸書類を準備して御貸與いたします。
一、本會へ御入會の方に毎週『朝鮮新生』を御送りいたします
一、本文庫の書籍目錄はお申越し次第お送りいたします。
京城新堂里三二一 (ケール氏邸)
京城新生會

皮膚泌尿花柳病
醫學博士 渡邊晋
京城黄金町入口 日本生命裏
診療 十二時半マデ及ビ夕刻

よい藥だ！ノーシンだけは……家庭に備へよ
知識階級では大評判

이럴때
こんな時に
消化不良
食思減退
胃加答兒
腸加答兒
飲食中毒
胃腸疼痛
憂鬱症
病後衰弱
頭痛眩暈
悪酔宿酔
嘔吐惡心
船車の酔
銀粒仁丹を
銀粒は仁丹主劑の外高貴藥朝鮮人蔘并にヴィタミンBを配合し胃腸の強健と精神の快適に卓効ある救急護身藥として普く活用せらる
●大需要期に當り
大增量敢行(八割以上)
藥味も粒の大さも勿論同前
拾錢包(八十粒)を百五十粒に増量
二十錢包(百六十五粒)を三百卅粒に増量
容器附卅錢包(二百五十粒)を四百粒に増量
徳用五十錢函(五百五十粒)を一千粒に増量
徳用瓶入壹圓(新發賣)は二千二百粒入
全く徹底的大奉仕

南鮮唯一の
醫療器械店
釜山府寶水町
神崎器械店

にきびとり
美顏水
心ある御家庭には是非常備せられたき皮膚衛生藥
(一)ニキビ、吹出物——婦人は固より男子方でも、ニキビや吹出物の多いのは見よいもので御座いませんが、この藥は頑固なニキビや吹出物にも確かな効能がありますので信用を博して居ります。
(二)蚤、蚊、南京虫——その他蟲のある虫にさゝれた時、この藥を附けますと、不愉快な痛さや痒さが止まり、さゝれた跡が腫物などになる事が御座いません。蚤や蚊で夜お子方のムヅかる時など、この上ない重寶な事がおわかりになります。
(三)皮膚を美しくす——斯ういふ藥ですから、常用すればニキビ吹出物を防ぐは勿論、皮膚は次第に磨きこんだ樣に綺麗になり、顏の美しさを増しますので、心ある御家庭には常備せられて居ります。

發賣元
(大阪・東京)
桃谷順天館

慶應と大接戰
一勝一敗の後をうけて 決勝戰で惜敗す
來征近き立教軍

今年の立教は誠に優れたるチームである。恐らく日本中のチームでこれ位洗練された、氣持の良い學生チームはあるまいといはれてゐる、然しリーグ戰は余り芳ばしくなかつた。大正十五年の春、昭和二年秋、三年秋、四年春秋共第三位になつてAクラスに入つたが今春は善戰しながらBクラスに落ちた。しかしこれはリーグ戰の前半において縄岡、關口、木庭の各選手が負傷したことや、野田監督、百瀬選手の不幸續きのために士氣が鈍つたからで同情すべき點が多い。しかし依然後半期に入つて目ざましい活躍を示した

◇

前半對帝大、對法政に勝てるゲームをロストしてゐたが、慶大、早大戰には思ひ切つたゲームをしてゐる、對慶大一回戰は縄岡、水原の一騎打で立教十安打、慶應八安打、菊谷、三浦、中島の快打でリードしてゐたのが、凡失で二點を献上し五A―四で惜敗した、二回戰は矢張り凡失で二點を献上したがよく粘り四對四でドロンゲームとなり、三回戰は縄岡の好投と味方の好守で接戰十三合、一對零で立教勝つた

◇

かくて非常な人氣を集めた決勝戰は氣持の上で慶應を壓迫したが不幸中島の落球で二對零で惜くも敗れた、又早大に對してはよく戰ひ五A四で一勝してゐる、かくて今年の立教は後半において大いに振るひ大物喰だといはれるに至つた

◇

たとへBクラスに落ちても今年の立教は昔の立教より遙に強いのである。それは過去五年全盛を誇つた、竹中、太田、齋藤、永田、片田などの各先輩が勝とうとして勝てなかつた慶大軍を取り、しかも早大をも破つた、立教の先輩にいはしてみれば、Bクラスとなつてもよい、早慶を破る自信がついたから今年程大きな收獲はないと喜んでゐる

◇

全く後半期の立教は眼ざましい計りの活躍をみた、その立教がリーグ戰終了後法政に五A―三で勝ち、國大に六A―二で勝ち、關西に轉戰して關西の强豪關西學院に十三A―八で、神戸商大と七A―三で共に連勝し恰も燎原に火を放つたやうな、破竹の勢ひで半島に押寄せて來るのである

◇

京城、平壌、釜山、大田、大邱、釜山と轉戰する油の乘切つた立教チーム、至寶縄岡投手の活躍如何あらん、粘り强い、融和のとれた氣持のよい學生的な所がある上品な立教チーム、見のがせないではないか（寫眞は早慶をなやました立教の至寶縄岡投手）

中心人物が南鮮へ逸走
鍾路署の兩部長 昨朝急遽出動す

天道教記念館前のビラ貼付事件に端を發して鍾路署高等係の活動となりビラの出所が東京と判明して内鮮連絡の秘密結社組織の陰謀發覺の端緒を得たもの、如くで數日來その中心なる中央青年總同盟幹部および最近歸鮮せる留學生等十數名を檢擧し吉野高等主任自ら嚴重取調べを續けてゐるが、未だ的確なる確據をにぎらない模樣であつたが假然事件の中心人物たる金某が當局の嚴重なる警戒網を突破して南鮮方面に逸走したことを聞知したので二十四日朝梅木、劉兩部長は直ちに十時發列車で取押さへのため南鮮方面に出動した。金某が檢擧に至れば搜査も一段落を告げ一切が解決されるもの、如く兩部長の搜査は注目されてゐる

水の樂園で 原始的生活
家族的設備で 愉快な一週間
京日キャムピング

波靜かに遠淺でまた水清く、白砂青松や睡蓮にも惠まれ、各種の施設も行屆いてゐる絶好の海水浴場──元山松濤園で開かれる本社主催第四回キャムプ村はまことに夏の

樂園 といはねばならぬ。簡易な食事、清らかな空氣、十分な運動と快よい睡眠、健康と幸福とを生み出すキャムピングは都會人になくてはならぬものである。二六時中騷音と俗塵とスピードに責め立てられ心身の健全を脅かされてゐる都會人は炎熱の巷を逃れて大自然のふところに抱かれ

心身 の休養を圖らねばならぬ。また青少年はいつも纏わりついてゐる私から離れて大自然の聲を靜かに聽き、その崇美の耳目を開く底の修養機會を必要とするなほこの外に原始的生活を營むキャムピングの必要は幾らもあるがわが京日大キャムプ村は三回の經驗によつて、**場所**（朝鮮第一の海水浴場元山松濤園松林中）**テント**（最も理想的の屋根型三人用廿張五人用二十張）**設備**（村役場、郵務局、食料供給所、電燈、水道井戸、男女別便所、郵便箱、休憩所その他完備）**催し物**（野營火、水泳大會、引綱、貝拾ひ、相撲、庭球、村祭り、舟遊び、新聞發行、ラヂオその他）**會費**（三圓、松濤園用地料、敷藥、テント運搬料、水道料、引網その他催し物費等に充てる、この外に申込金一圓で食費としては最も安い）寧の點において何人におすゝめしても恥しくないことは本社の最も誇りとするところである。村人になつて心身ともに健全にしたい人はこの外に京城、元山間往復汽車賃（普通二割引、四圓九十二錢學生四割引）と簡單な炊事道具

寢具 その他があればよい

會期は例年最も天候に惠まれる八月二日（一日夜十時五十五分京城發）から同八日（九日朝七時十五分京城着）まで一週間で、募集人員二百名（單獨申込の方は本社で三人又は五人づゝに適宜お纏めする。家族連れ又は友人同志は連名で申し込まれたい）申し込期日は卅一日限り、申込所は本社事業部（電話光化門四百）番

木田少將令孃殺し
杉憲遂に死刑となる

【東京電報】木田少將令孃殺し陸軍豫備少尉杉山憲太郎（三）は死刑の判決を受けたところ、眞犯人は友人の村岡金作だといひ出し、大審院に再審を申し立てたので、大審院は審理の結果、憲太郎の請求を棄却した斯くて杉憲は遂に死刑を免れぬところとなつた

糧食の配給困難で 目前に飢餓迫る
郡守の報告で漸く判明した 江原道麟蹄の慘狀

【春川電話】江原道麟蹄郡守金極一氏は同地より三日間徒歩をもつて廿四日朝辛ふじて春川に到着、江道廳に到り被害報告をなしたが、邑内は流失百六十戸、全壞六十戸、全滅して全く全滅の狀態であり罹災者は着のみ着のまゝで目下水びたしになつた米の配給を受けて生命をつないでゐるが、それも今後一週間の余裕しかなく、鹽、砂糖、醬油等の調味料は一としてなく悲慘を極めており他の救援を待つのみであると、なほ金郡守は邑内の復興に關し現在の場所を放棄して高地に新設する希望を述べたが道廳では取あへず春川營林署より百二十戸分の建築木材を無償交付することとなりなほ應急手段を講じてゐる

水害義捐金は 全國的に募る
兒玉政務總監から 拓務省へも依賴

總督府では今次の朝鮮風水害の被害程度が日々判明するにつれ益々甚大なるに鑑み、これが救濟義捐金の募集を朝鮮内に止めず廣く内地各方面よりも募り全國的に罹災者の救援を求めることを適當と認めたので、二十四日兒玉政務總監より小村拓務次官宛次のごとき依賴を發した

被害判明の都度報告したるがごとく今回の風水害は朝鮮未曾有の慘害なり、未だ眞相十分判明せざるも本府においては極力罹災者の救助に努むると共に朝鮮社會事業協會をして全鮮に亘り義捐金の募集に着手せしめ目下着々これが進行中なり、貴省においては帝國全般に對し義捐金募集方特に御配慮相煩はしたし

三、天候は漸次回復に向ひつゝあつたが廿三朝來春川、鐵原、金化、洪川、原州等に時々降雨あり未だ樂觀を許さず

商標局總辨 射殺さる

【上海廿四日發電】商標局總辨趙鐵橋は二十四日朝十時人通の多い同局事務所入口でピストルで何者かに射殺され即死した、犯人逃走し嚴探中である

實彈發射は 止むを得ぬ
警察の威信を全うした 阿部警察部長談

【咸興特電】端川勞動農民組合調査から歸任した阿部咸南警察部長は語る

事件の直接原因たる森林組合設置問題は二年越の懸案で全部一萬二千の組合員中二千六百餘名の反對あり、平地帶は特に甚だしく半數以上加入を肯ぜぬにも拘らず、設立を急いだ嫌に無理があるやうだが

官の施設 は何事にかぎらず反對せんとするおもむきが窺せられるので、警察としては今後のため惡質な農民よりはむしろ煽動者に主眼を置いて搜査を進めてゐる、死傷者の家族が悲嘆の極煽動者をうらむことが極めてひどい爲搜査は容易で、すでに七十餘名を檢擧した、警察の處置は司法的には一應論議の餘地はあらうが責任者の處罰までには至るものとは思はれぬ、署長は折惡しく

出張中で あつたが、幸に電話の通ずるところで適當指の

江原道の 風水害
廿三日まで の調査

【廿三日午後十二時警務局着】廿二日現在の江原道の風水害狀況左の通り

一、襄陽郡水周面における負傷者五百六十名中廿三日に應急手當を施したる人員三百三十名にして治療濟者累計四百二十九名となり殘員百二十七名は廿三日中に治療を終る見込み

二、江陵郡内の被害死者九名▲行方不明者二十名▲家屋流失十二戸▲全壞家屋三百二十九戸▲浸水家屋三行方不明漁船十三隻▲その他魚油工場破壞三十棟

なほ十文字襄陽全部流失したる外、田畑、道路の被害多く、築堤の口きは殆んど全部流失した

スポーツの座談會（9）
テニスは巧い 京城は黄金時代

時…夏の一夜 所…白雲莊
人…飯泉幹太、森晉一、森秀雄、村上直太郎、林瑚一、宮田保、諸岡源吉、安田義信、角谷莊一▲本社側松岡正男、笠神志都延、立石隆司

立石 まづ庭球倶樂部現れ……といふところから、京城のベースボールが賑かになつたんだらう？

諸岡 京城は今後もつとく强くなる傾向にみゐる

森（晉） いけないことは、最近の京城球界といふものは、一流の强チームが威張りすぎてゐる。一流チームには、いやに實戰のチャンスが多くて、二流三流の出る幕は一切とり上げられてしまつてゐる。一流チームがあまりに頭見でありすぎるこれは何とか改めなくてはならないと思ふ

立石 今にきつと野球を解放せよといふ議論が現れるだらう。大衆のものに『開ひとれ』なんて言葉がはやるだらう、しかしさうなつてくると、野球のヒロイズムがなくなつて、周圍の女も、あまりに選手を問題にせずになるだらう。今までの弊害がなくなるわけだ……

林 二流、三流にもつと機會を與へろつて議論には、ダンゼン贊成だなあ

諸岡 以前は、一寸したベースボールの會には、いつも十四、五のチームが集つたが、今は、からつきし駄目だ。『二流チイームにチャンスを與へろ』はいゝスローガンだ

林 その意味で京日の全鮮爭覇戰は賛成だ。この豫選會こそ、二流三流の實戰の經驗を得る絶好のチャンスなんだ

諸岡 これからはもう、弱いチームはスポンヂの方に進出するんだね。スポンヂは中々盛んになるだらう……

飯泉 この邊で、野球の話は打ち切つたらどうだらう……京日では、スケーチイングの大會は計劃してゐませんか

笠神 どうも場所がないのでね…

飯泉 漢江がいゝぢやありませんか、あそこの氷質は鴨緑江よりかずゐ分いゝんだといふことだが……

森（秀） 僕は電車課の橋の傍漢川につくるといゝと思ふんだが……

諸岡 寒い期間が年々短くなるものですからね……氷のいゝ時といふものが隨分短い

松岡 あゝ貯水池はいゝでせう

森（晉） あゝそれがいゝ

諸岡 鐵原はどうです、日本一だと思ふが……

笠神 年々暖くなつてスケーチイングには不向きになるかも知れないが、そのため雪が多くなるので、スキーにはもつてこいといふわけだ。朝鮮もスキーは、年々さかんになつてくると思つてゐる。今年は、三防なんか、累計二、三千の人がやつてゐた事になるんですがね……冬のスポーツで豪壯なものといへばとに角スキーですな

安田 さうです、スキーはとても豪壯だからいゝ。世間ではよく北部道の雪がいゝといひますがスキーには、却つて信越の方がいゝ樣です……

立石 村上さん、朝鮮のテニスはまだ硬球に轉向しませんか

村上 テニスならオール京城を作れますよへへ……

諸岡 而もいつでも滿洲に勝つてゐるし……

森（晉） 京電ではテニスはやらないの？

諸岡 昔は京電のテニスつたら鳴らしたものでしたがね……

森（秀） やりたいと思ふのだけれども……どうもいゝのが集らないのでしてね

村上 テニスと來たら、今年は殖銀全盛だ。どこも、かしこも殖銀には頭が上らぬ

諸岡 前衛なら渡邊が朝鮮でのナムバーワンだな

村上 ピカ一だ。概して前衛は内地よりか、みなうまい

諸岡 朝鮮人は、野衛は未だしといふ所があるが、テニスはうまい

村上 テニスも四五年前まではまだ駄目だつたのだが今では大したものだ

森（晉） そんなに早く進歩するものかなあ……

村上 僕はいろく考へてみるのだがどうも、進歩の原因がどこにあるかどうかわからないのだが……

諸岡 僕もわからん

安田 兄が强いのでせう

村上 一つは、人間が多いせいもあるんだが……

宮田 野球は運動場を造るのが問題だがテニスならいつどこででも出來るんだし……こんなことも原因でせうね

村上 硬球はどうも金がかゝるので僕らは、手がつけられないが

諸岡 ゴルフも同じことだ

笠神 デビスカップでヨーロッパへ行つた原田君達が今度歸りを京城へ寄ることになつてゐますが……

村上 みせてもらひたいものですね

都市對抗戰へ 首途の決戰
殖銀平鐵を劈頭に けふから始まる

全鮮實業野球聯盟戰は雨のため度々延期してゐたが、いよく今廿五日午後四時から京城運動場で擧行する殖銀（中央）對平鐵（西部）戰によつて火蓋を切ることゝなつたが第二日（廿六日午後四時）殖銀（中央）對全大邱（南部）戰第三日（廿七日午後一時）平鐵（西部）對全大邱（南部）戰の豫定である。この大會は各地實業リーグ戰勝者同志の試合で、これが勝者は、近く東都で擧行する全國都市對抗野球大會に、朝鮮代表として出場する資格が得られるといふので何れも必勝を期してゐる、從つて大會の豫想は豫斷を許されないが、何れも朝鮮における最强の實業チームとて非常な興味を呼んでゐる。即ち殖銀は今春京城實業リーグに優勝し、慶應に善戰してから强い自信をつけたチームである。平鐵は昨年本社の全鮮野球爭覇戰に優勝して以來全く黄金時代を現出し、西部豫選で平實、鮫二浦を破つて一氣に中央に迫つて來たのである。オール大邱又高宮、柳原、松永、大橋などの名手を揃へ、强剛釜山鐵道を一蹴した余威を驅つてやつて來る、殖銀に巨砲があれば、平鐵には名監督松島と怪投手黑田が居る、オール大邱も往年の意氣漲々たるチームになつた、火華を散らさずには置かないであらう。昨年は京城府廳が優勝しオール京城として都市對抗戰に出場した。今年の勝者はどのチームになるか、殖銀が一昨年の如く優勝すると豫想してゐる向もあればダーク ホースの平鐵に興味が多いといふものもある、又全大邱とてむざむざ殖銀や平鐵に名をなさしめることはあるまいといふものもあり、試合を前にしていろくの取沙汰が行はれてゐる（寫眞は上、松島平鐵、中、丸中殖銀兩監督と高宮全大邱投手）

押が出來たし最後に斷乎として實彈の發射を命じた處置は事情止むを得ないと信ずる留守居の井上警部補があの混亂中にも係らず法規を調べて手落ちなき注意を拂ひ、實彈を發射時、署長の指揮をうけて部に報告を濟ませ遺憾なきを期する等眞に

落ついた もので、この沈着なくば暴民の目的通りに警察を占領される不名譽を來たしたかも知れぬが警察の威信を全したことは立派である

白米値上げ
各等五厘づつ

京城府内公設市場では玄米暴騰の爲め白米小賣値段を二十四日より各等一キロにつき五厘づゝを値上し當日より實施した、右値上げ結果特等白米一キロ二十三錢五厘となり一等白米一キロ二十二錢五厘である

藤内氏一勝し 池田氏と對局
辻氏敗退の後をうけて 六段三巴の棋戰

高段挑客、京城に會して本社主催で行はれてゐる七段も加はる六段三巴の棋戰は空前の事と注目せられてゐる、何せ京城では、はじめての大挑戰であり七段矢野逸郎氏は高齡七十なれど棋力少しも衰へず老練無比、關西棋界の宿老として鳴り、六段藤内金吾氏また關西六段中の最强者、三十六才の氣鋭なさし振り、池田六段は平壌に盤居し、力將棋の雄を以て棋界に鳴り、京城の辻六段は京城の最高權威である。この大棋戰は廿二日にはじまり

第一戰
廿二、三兩日 六段 藤内（大阪） 六段 辻（京城）

第二戰
貞洞元フランス領事館で對戰藤内六段勝つ
廿四、五兩日 六段 藤内（大阪） 六段 池田（平壤）

第三戰
鮮銀木本監事邸にて手合せ中
廿六、廿七兩日 六段 辻（京城） 六段 池田（平壤）

の順にて行ひ、全鮮棋界に一大衝動を與へて居るが、この興味多き大挑戰は、終了後に矢野七段の講評を……

カーチス氏逝く
飛行界の恩人

【バッファロー（ニューヨーク）二十三日發電】廿三日カーチス式飛行機をはじめ設多の飛行機の設計者として世界飛行界に絶大な貢獻をなしたグレン・カーチス氏は死去した、享年五十二才であつた

DKの新案
假放送所を設け 各地から中繼放送

鮮内各地の實情を紹介するために京城放送局では多大の經費を投じ鮮内各主要都市に假放送所を設置しこれを中繼して全鮮に放送する事となり八月二日仁川府をはじめ順次各地にマイクロホンを移動させ、各地有力者の講演や、各地の地方色ある小唄、或は各地發展の座談會を行ふ事となつて居る、各地に假放送所を設けるのはこれが最初で、この試みは注目せられてゐる

ナポリの 大地震
相當廣範圍

【ナポリ二十三日發電】二十三日ナポリを襲つた地震はナポリ未曾有の大地震といはれ震動は午前一時十分にはじまり二十八秒間繼續した、地震襲來するや市内は暗黒となり市民は倒壞物で埋められたので街上の空地を目指して走り或は教會に殺到する等凄慘なる光景を現出した、この地震の影響を被つた地方はバシリタキン一帶西岸ナポリより東岸バリに至る線、南岸のタラントからナポリ近くのサレルノに至る線におよんで居る

あはや身投げ
思ひ餘つた妙齡の女

【仁川發】うつとうしい梅雨空の二十三日の黄昏どき妙齡の一女性が所もあらうに半月前に仁川で評判の美人が縊死を遂げた月尾島愛宕神社の下の邊りを恰も死場所でも探すかのやうに嘆息をもらしながらさまよふてゐるのを巡査が發見、取調べたところ同女は京城某所飲食店松月の雇女高島フミエ（二二）といひ釜山にゐる叔父を頼つて數ケ月前に渡鮮したが前借三百圓で同家に雇はれ、近く前借千三百圓で娼妓に賣られやうとしてゐるのを知つたので、廿三日午後ひそかに家出し前記の始末となつたらしく翌廿四日仁川署の通知に接し關係者は仁川署に出頭し身柄を引とつたが色々な事情があるらしい

帆船の模型
ム首相に寄贈

【仙臺電報】宮城縣桃生郡十五濱村長山下齊助氏は伊達政宗の命により支倉六右衛門がローマに向つた際、使用した帆船の模型をムツソリーニ氏に寄贈する事となつた

新川丸事件審判

【忠南】牙山附近浦から仁川に向け出帆の際發動機より火を發し船舶約半ばを燒失した帆船新川丸の船長姿玉仁、機關長市壯弼に對する海員審判事件は遞信局内の海員審判所において事實取調中であつたが來る七月二十四日同審判廷において審判に附せられることとなつた

官廳ニュース 全國へ中繼

【東京電報】ラヂオによる官廳ニュースは之まで東京放送局に限られてゐたがこの程開かれた全國放送部長會議で全國中繼を希望し各省の文書課長集合でも異議がなかつたのでいよく近く全國中繼放送をなすことに決定し各省でもその方針を以てニュース材料の蒐集を示すことに決定した

一番歴史の古い
一番品質のよい
ヒゲタ醬油
夏中安心して使へるヒゲタ醬油は
どんなに暑い日が續いても品質は絶對に變りません
○御近所の酒醬油雜貨店へ御用命願ます
十六リツトル樽詰 二リツトル壜詰
宮内省御用達
銚子醬油株式會社

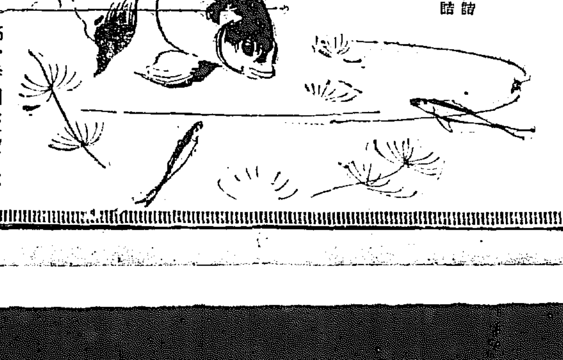

本科一年高等小學卒業中學二年終了程度 補缺募集 麻布獸醫畜産學校 出願期八月末日限 東京市麻布區笄町十二番地 規則郵券二錢

東京蒲田 日本自動車學校 フオド・スター・シボレ・ビック其他各種の自動車 東洋唯一の理想的教授を見よハガキにて申込次第學則送呈

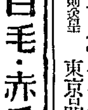

公認 東京寫眞學校 學歴年齡不問僅三ケ月で完全に技術を得たらしむ 校外生も有 學則送呈 東京品川驛前

金牌受領 白ヾ染ずらい 有効無害 健毛水

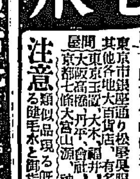

白毛・赤毛が染ずに黒くなる
この不思議な發毛水は發明者手島政吉先生の新發見に係り使用數日にしてフケ、カユミ、ヌケ毛が止り白毛、赤毛、薄毛の變色を防止し色澤を增し毛生を促し永久的に根本から美しい黒毛となる（詳細說明書進呈）
（男女兼用）一瓶金一圓五十錢、送料十八錢 代金引換送料共一圓七十七錢 電話銀座（五七）三二二一番 振替東京五五六番
發明製劑發賣元 東京新富堂
發賣所 大阪土佐堀通一ノ一九 福岡市上東町三〇 京城府本町五ノ五二 下關市伊崎町五八 新富堂支部
東京市銀座通り松屋呉服店藥品部 其他各地大百貨店、有名藥店に有
問屋 東京玉置、大木、菊井、中田、塚田 大阪高橋、丹平、會社、小林、角倉 京都七條大宮山源、神戸市柴仁
注意 類似品現る既に定評ある健毛水と御指定下さい

朝鮮地圖販賣元は（一覽表進呈） 京城長谷川町 小林又七朝鮮地圖部

ナショナルランプ 二葉發電ランプ ニコニコランプ トマ印テープ 大阪西區新町通二丁目 牧電機商店

お引越荷は ヤマサに 親切 丁寧 低廉 京城驛前（義州通二丁目）電話本局一六一八番

利益多大 營業簡單 新案特許 自轉車用 自動車用 タイヤー修繕機 ●修繕法實地無料教授短時日習得 カタログ進呈 新規開業者歡迎 大阪市浪速區稻荷町二丁目九九六 電話櫻川一六二六 村井商會

京染 みのや呉服店 京城本町二 電本八八八 白生地各種取揃

京日案内
求貸 開いて家庭的に御世話 プラナモンド會社 南大門通五 貫原
見習 募集 本人來談あれ 三坂本通六二 鮮銀舍宅前 オンリー美粧院
看護 婦入用有資格者にして健康なる者但經驗者にても可 外科産婦人科 仁川府 牧瀬病院
古家 屋 希望者は御來談を乞ふ 京城府南大門通一ノ二五 電光三九二 三國商會
金融 府内俸給生活者に限り秘密低利月賦貸付 京城府茶屋町 電話光化門一九 定会
恩給 時代に鑑み大勉強 利の即時立替 信用ある店を撰べ 京城府吉野町入口 東本願寺前 汀州 本店
ほね つぎもみ 治療所 明治町交番より入る 柔道 電話本局二四 一七番
恩給 年金 即刻低利立替 本人直談 京城府竹添町一ノ八 長壽商會
ラヂオ 京城ラヂオ商會 大卸元 オに確實なら御相談 京城府本町四丁目 電話本局二四六番
特別案内
三越 内地人女子供募集 年齡十五六歳にして身體強健なる者市内に確實なる保證人求 面會日通知 三越庶務人事係
ばい毒りん病專門 京城本町警察署前入 電本三〇六番 和田醫院

戀愛黑點 （131）

挿畫 嶺田弘

機を窺ふ妹（三）

『けれど結局結婚なさるおつもりならば、お早い方がいゝぢやありませんか』

『だがそんな形式は問題ぢやないのですからね』

『でも女はさうは參りませんわ』

『さうだらうか』

『さうですとも』

言葉は此處でとぎれた。春江は山路の本心をきゝ出すのが目的だつた。

『先生は結婚なさるおつもりではいらつしやるのでせう』

『まアさういふ破目には落されるだらうと思つてますよ』

『お逃げになるのではないんですね』

『逃げられゝばいゝが、逃がして呉れさうもなくつてね。由は案外弱い者ですよ』

『さういふものでせうかね。それでは大友さんの方はもうきめてかゝつておいでになるんですね』

『あゝ眞劍なんです。死ぬかも知れませんよ、あの女は』

『卵な先生ですね。きいておあげなさいましよ』

『まア何とかなるでせう』

春江はきゝ出すだけ聞いてしまつた樣に思つた。その後は二三の雜談だつた。

『では失禮します』

『おや、用事つていふのは今の話だけなんですか』

『はゝ』

春江は笑ひながら椅子を立つた。

『まだ早いのは早いですよ』

『さうでせうか』

『いや、まだしばらく御辛抱してもらひたいですね。今度は本當のと』

『先生と御一緒にですす』

『いや僕は今日一寸旅に出るので切符が無駄になるんです』

『大友さんと御一緒にですか』

『さう冷かしてはいけませんよ。あの女は二三日後に移轉するといつて荷物かたづけをやつてるんです』

『こちらへ御同樣ですか』

『それ迄は白狀しないね。とにかく

になるかも知れないんだから』

『さうですか。それならば又伺ひに參りませう。しばらく暇乞ひにと存じますから』

『さうして呉れ給へ』

春江は立ち上つた。山路も立ちかふと思ひ出した樣にいつた。

『あなたは芝居の切符はいりませんか。人にもらつた今夜のが二枚あるんですが』

二枚といはれて春江は一寸躊躇した。

く初符はあげませう。その代り行くのはしばらく御猶豫おん願ひです』

山路は机の抽出しから廣告の切符を二枚出して春江に渡した。

『本當にいゝんですか』

『どうぞ』

『ではいたゞきます。失禮しました』

春江は知りたいだけを知り得てアパートを出た。……時はせまつて居る……

から春江は感じた。が形式上の結婚を幸子が邪魔するのは意味がない樣に思はれた。

春江はお茶の水の自働電話にかけ込んで田端の家の隣の家に電話をかけて、幸子を呼び出した。

『今山路さんに逢つてよ。ほんとうらしいんですよ。今日午後三時頃社迄來て下さらない？芝居の切符を貰ひましたから。御一緒に行きませう』

春江は電車で社へ向つた。

圍碁新局（五）

先相先 向井一男
先番 瀬原繁

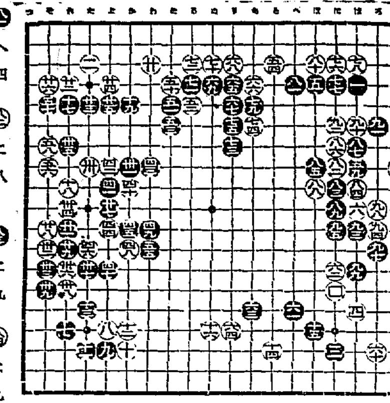

讀者らん

▲教會は宗教の精神を研究すると共に信者相互間の宗教生活に具體的一つの慰安を與ふるの根據地である從つて苟しくも教會の門戸を開いて不定の民衆を迎へる場合においてはその場合と寄附との如何を不問必ず宗教の尊嚴に照してその教會への出入に制限を設けてはならない然るに市内某教會においてはバザーを開催する度毎に金十錢也の入場料を徴收するが如きはその事が微細であり金錢に關することであり特に宗教思想の頽廢した世相であるだけに不謹不知民衆（ことに教會なるものを知らざる者に）の精神に誤ち迷へた宗教心理を植付るのではないでせうか日曜教會に立寄りたくても行きしぶる者は多いことでせうバザーの開き出入容易なる特別な機會において大いに彼等を歡迎することは牧師の説教よりも信者の街頭における勧誘よりももつと有効なことではないでせうか（I生）▲本月二十二日の長津江水電竣成運動に大賛成ですお説の如く昭和製鋼所以上の大工業です、それに地元の成興はどうです躍歓喊出で起する勇士はないだらうか一度呼びかけたら全鮮の志士は奮然として共鳴必成を期し得ると思ひます（公論生）▲身體の衛生に關しては夫れゞの機關で調査も對策も可なり行届いて居るが思想の衛生機關たる社會施設團體の方面は甚だ貧弱で尠い現状である金が足りぬのか力が足りぬのか消極的に思想の尖端を超スピードで走つて居る我朝鮮で余りに迂遠な態だらくであるまいか（立木生）▲この頃の放送は如何に贔屓目に見ても聰く氣にはなれません難解な何のことやら解らない内地中継など當分やめて下さい保険さん今において覺醒しなければ一萬英傑も九天直下の悲運に見舞れませう特別もの以外は地元ものを多く聰かして下さい（親切生）▲パン東京大阪迄では機械力を用ひて運行迄といふので一日何百斤となく大量生産をやつてゐる、こちは朝鮮人は問題にならず内地人十五相手で一店高く四五十斤が關の山だらう、薪炭燃料の小窯で到底加工賃が問題でない原料も内地とは開きがあるから仕方もなからう（パン通）▲洋服化粧品などすこぶる高い食料品では滿鮮など不服の親玉だ些々たるパンなど問題でない（洋服細民）▲七月卅一日夜行で京城出發八月二日最終列車又は四日の一番列車で京城着の豫定で金剛山探勝を思ひついて居る者でございます緊縮の折柄ゆゑホテル等宿泊を差ひかへキャンプを希望してをるのですがどなたか御相手なさる方はございませんでせうか御住所を木欄まで御知らせ下されば早速御伺ひ致しますキャンプ用具は大概私が用意いたします（府内剛山探勝希望者）▲十字街に氷御賣り一貫目四錢とありますが私の方は只今一日十四五貫目入用なのですが御七錢で仕入れて居ますが一貫目四錢賣りの店名御知らせ下さい（高く仕入れる氷屋）▲京城天然氷會社の御値です（係）▲二十三日爆兵隊道を自轉車で疾飛ばされ人事不省で倒れた時前の大和組の與操手早くも良醫とホーンタイを持參して御親切なる御治療をして戴き誠に有難く本欄を借りて深謝致します（自東剛ヶガ生）▲可愛らしいネコの子がたくさん生れてをります故御入用の御方樣へ差上げます（開山元町三ノ三五野口太一郎）

今日の新刊

（和文部）（總務局國語部）中等教育讀文讀本教授備考 朝鮮總督府▲京城學租 土井健次郎▲國際朝鮮版（七月號附錄）▲江原道水產會報（七月號）▲公州賞錄院月報（第六號）佐藤近三郎▲群山米穀商組合月報（第九七號）橫本喜兵衛▲其他雜一部（諺文部）朝鮮基督教美監教會仁川地方會錄、某處

出版界

▼國際映畫新聞（七月）本邦映畫界の一轉機（石卷良夫）映畫界への緊急提案（二十五家）その他（東京市京橋區銀座二の四國際映畫新聞社）▼通信社三十錢 ▼交通と自動車（七月）京城永樂町一ノ六四全鮮自動車運轉手協會五十錢 ▼拓務評論（七月）運合速鎖問題その他（京城南米倉町二〇五その他）五十錢 ▼内外公論（七月）制度改革には絶對に反對す（湖山晉英）朝鮮經濟の拂拭的展望（神田隆介）をはじめ、皮をはがれた朝鮮涯合問題の怪、満鮮現下の脈搏、満鮮風間錄などの解析記事がある（東京市麹町區内大手町一ノ六その社三十錢）▼賀案之朝鮮（群山大和町二その社五十錢）▼少女俱樂部（八月特大號）夏武小說嵐の列車（石川朝子）をはじめパアシウスとアンドロメダ姫（加藤まさを）月宙日宙（吉川英治）哀なき兒（菊池幽芳）街に立つ虹（加藤武雄）假面城（大下宇陀兒）金槌先生（佐々木邦）その他の讀物、名作文藝感話讀帖、夏休み過ぎ舟、少女物語日記など内容極めて豐富、特別附錄には『日本名勝美觀』十葉原色寫眞板を添ふ（東京市本郷區駒込坂下町大日本雄辯會講談社五十錢）▼産業組合時報（九五號）産業組合の轉換機（横尾惣三郎）産業組合青年運動の必然性と目的（）その他（東京市麹町區内幸町太平ビル別館その社十錢）▼嗎八（三號）滿州國大から出る文藝誌、評論『藝術形式探求への發端』（魚住恒夫）創作二篇その他（滿天滿洲醫科大學文藝部二十五錢）▼雄辯（八月）日米戰ふの日ありや否や（竹内海軍中將、楢原代議士、ほか七家）海の座談會（七家）現代青年への苦言（三宅やす子、永井郁子、關口冬子、新妻伊都子、阿部部長、北村兼子）近代諸結婚相について（松永材）その他の讀物をはじめ、野間社長の報知新聞社長就任の挨拶が收められ、創作には、近藤經一、甲賀三郎、賀川豐彦、士郎、佐々木味津三、尾崎大湖等、騎馬の諸家執筆（東京市本郷區駒込坂下町大日本雄辯會講談社五十錢）▼朝鮮之水產（七六號）京城長谷川町一一一朝鮮水產會二十錢 ▼朝鮮山林會報（七月）朝鮮總督府山林部内朝鮮山林會三十錢 ▼朝鮮鑛業會誌（二號）京城南米倉町、朝鮮鑛業會 ▼交通經濟（七月）東京市瀧谷區伊達町一七その社四十錢 ▼新興文藝（七月）プロレタリア文藝誌（東京市本郷區森川町一紅玉堂書店二十五錢）▼民衆時論（七月）内地失業者對策と朝鮮（町田永）その他（京城本町二ノ三八その社價不明）▼短唱（七月）西村爾村主幹（東京芝區君塚町一八その社三十錢）▼廣宗（七月）京都市烏丸七條上ル大谷派宗務所十五錢 ▼少年野球（七月）第十一回全國優勝大會第一期記號（神戶市西須磨上一丁所一四ノ一大日本少年野球協會本部十錢）▼健康（七號）溫泉紹介號（慶北道衛生課内朝鮮公衆保健協會三十錢）

喜樂館

日活 高級時代劇 一週間大興行
京城二十三日より
超特別大作 市川小文治、久米讓、浅香新八郎、尾上松之助、吉田竹之助、葛木香一、市川小文治 他 龍卷長屋 全八卷
浪花菊之助監督
原作 三谷 入江たか子 主演 母 全八卷

大正館

二十四日より絶對的稀品大興行
松竹蒲田特作時代劇 飛ぶ唄 八卷
市川右太衛門 主演
父 十卷

中央館

マキノ 二十五日より 問題の珠玉篇突如登場 吉原百人斬 全八卷
主演 踊る幻影 全八卷

東亞俱樂部

二十三日より三日間限り
ダグラス・フェアバンクス氏 ダグラスの海賊
時代劇 風雲の彼方へ

朝日座

七月廿二日より午後六時半開演
本町五丁目 電本三六八番
日本一 浪界の新鋭 砂川捨丸

浪花館

七月廿一日より 納涼特別大興行 日本一の演藝王 山本愛太郎一行

京城黃金町三丁目永樂町通り
內科 小兒科 本田病院
入院隨意

專賣特許 登錄商標
糠漬の素
東京帝國大學敎授 友田宜孝先生指導
茄子のはしりや胡瓜、漬物一切の調味料
五大特長
熟成早く味と香りがよくなる
蛔虫病と流行病を完全に予防する
糠味噌の臭味がふくらふ
漬物特有の小蠅や蛆が発生せぬ
毎日少量の常用は脚気の予防となります
發賣元 株式會社 松下商店
大阪高麗橋二
松下商店京都出張所

長崎屋の一 カステーラ カスマン
本町五丁目 電本1293

完全 養鶏飼料
東洋畜産興業株式會社

教授十餘年 公認 自動車運轉士養成
朝鮮自動車研究所

カメラと材料
旅行に野遊にカメラの活躍時期が來ました定評のある弊行は高級カメラ及び小型活動寫眞機の欧米優秀品を最も多數に取揃へて居ります
木村洋行
本店 奉天浪速通り
支店 大連西通三五

今年のキャンプ
京城駅前 中西テント商会
電本二八四八・振京一二〇七六

最良の乳母 ヒシミルク
瓜の蔓に茄子はならぬ。蔦が鷹生むことも不可能である。が然し成長を促進し体質を改造し剛毅な精神の持主に育てあげることはヒシあつて至極可能です
株式會社 祭原商店
大阪市東區安土町四

藥種賣藥卸專業
月刊時價表及賣藥掛價表進呈
合資會社 大黑南海堂

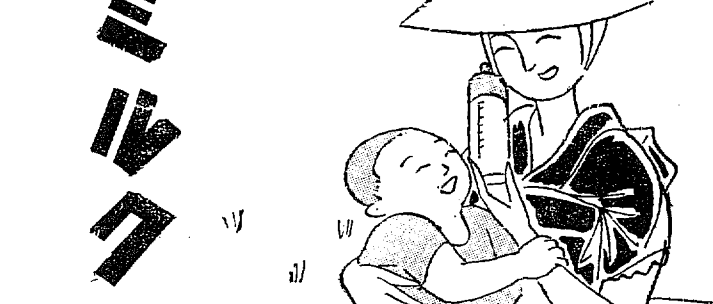

大阪商船汽船出帆 仁川出帆
尼ヶ崎汽船仁川出帆
森信汽船株式會社
高杉回漕部
朝鮮汽船出帆廣告
日本郵船出帆
仁川發 仁川汽船株式會社
鎭南浦發
協同海運株式會社
元山出帆
木浦出帆
定期出帆 朝鮮郵船 博多航路（博多行）
釜山出帆
仁川汽船出帆